

Centro Universitário de Araras

Dr. Edmundo Ulson

A Associação Educacional de Araras nasceu do idealismo de um grupo de professores que, desde o ano de 1953, mantinham um estabelecimento de ensino secundário, denominado Colégio Comercial "Conde Sílvio Álvares Penteado". Sensíveis às necessidades da juventude e da população de Araras e de seu entorno, ao desenvolvimento da indústria, do comércio e dos demais setores componentes do progresso regional e às poucas oportunidades, face ao exigente aprendizado em nível superior, decidiram fundar uma instituição de curso superior. A Associação Educacional de Araras, mantenedora do Centro Universitário de Araras "Dr. Edmundo Ulson" - UNAR, iniciou suas atividades como Faculdade de Ciências e Letras de Araras, fundada em dezembro de 1971. Na busca da excelência no oferecimento da educação superior, a Instituição tem-se colocado como o berço da formação do futuro profissional, oferecendo instalações, laboratórios e biblioteca de qualidade, dentro de padrões tais que, aliados à competência e à responsabilidade do corpo docente, vêm oferecendo aos formandos as condições de disputar o mercado de trabalho com eficiência e ampla realização profissional e pessoal.

Acesse o site: www.unar.edu.br





Dra. Raquel Caserta Salviatto
Centro Apta Citros/IAC

Possui graduação em Ciências Biológicas pela Universidade Estadual Paulista Júlio de Mesquita Filho. Mestre em Genética de Micro Organismos e Doutora em Melhoramento Genético Vegetal pela Universidade Estadual de Campinas (Unicamp). Desenvolveu parte do seu doutorado na Universidade da Flórida, Gainesville, com montagem de vetores para transformação de plantas e técnicas de transgenia em citros. Também realizou treinamento com biosensores na Universidade da Califórnia, Berkeley. Recebeu em 2008 o Prêmio Pós Graduação de melhor trabalho da área de Genética de Micro Organismos, e em 2015 o Prêmio Jovem Geneticista, ambos concedidos pela Sociedade Brasileira de Genética. Em 2016 recebeu o Prêmio Jovem Cientista, concedido pela Sociedade Internacional de Citricultura. Foi finalista da segunda e da terceira edição do concurso FameLab Brasil, organizado pelo British Council. É colunista do blog Descascando a Ciência e participa de outros projetos de divulgação científica como o Nunca Vi um Cientista e Liga Nacional de Comunicação Científica. Atualmente desenvolve seu pós doutoramento Centro de Citricultura Sylvio Moreira/IAC com transformação genética de citros visando resistência contra *Xylella fastidiosa* e *Xanthomonas citri*. Tem experiência na área de genética molecular e de micro organismos, e transformação de plantas, atuando principalmente nos seguintes temas: interação planta-patógeno, utilização de plantas modelo para estudos de interação, biofilmes bacterianos, quorum sensing e transgenia.

Palestra: Comunicação: Precisamos falar sobre isso!



Dra. Amanda Saba Ruggiero
FAU/USP

Atua como pesquisadora no grupo Museu/Patrimônio da FAU-USP, estuda teoria e história das artes e da arquitetura e urbanismo, com especial interesse nas relações entre arte e arquitetura nos espaços dos museus, em trajetórias de arquitetos e artistas, no design e história das exposições. Doutora pela FAU-USP na área de teoria e história da arquitetura e urbanismo na linha História e Fundamentos Teoria das Artes. Possui mestrado em teoria e história e graduação em arquitetura e urbanismo pelo IAU-USP São Carlos. Foi professora substituta nos cursos de Artes Visuais e Design pela Faculdade de Arquitetura Artes e Comunicação da UNESP-Bauru. Atualmente, é bolsista de pós-doutorado CAPES/PNPD na Faculdade de Arquitetura da USP.

Palestra: Arquiteto no Museu: Um outono no Museu de Arte Moderna de Nova York (MoMA-NY)



Msc. Robson Antonio Moreira
FATEC / Jahu

Mestre em Gerenciamento de Sistemas de Informação, área de Segurança da Informação (2002). Graduação em Análise de Sistemas pela Universidade do Sagrado Coração (1991). Atualmente é professor titular do Centro Estadual de Educação Tecnológica Paula Souza - Fatec-Jahu. Professor Pesquisador na área de Segurança da Informação do Curso de Tecnologia em Gestão da Tecnologia da Informação da Fatec-Jahu. Tem experiência na área de Ciência da Computação, com ênfase em Sistemas de Informação, atuando principalmente nos seguintes temas: sistemas de informação, enterprise resource planning, planejamento empresarial, segurança da informação, logística e administração da informação.

Palestra: O uso de Tecnologia da Informação na logística



Dr. Sérgio Gustavo Quassi de Castro
CTBE/CNPEM Campinas

Graduado em Engenharia Agrônômica pela Universidade Estadual Paulista (UNESP) Campus Jaboticabal em 2010. Concluiu em 2012, Pós Graduação no curso de Agronomia (Produção Vegetal) obtendo o título de Mestre em Engenharia Agrônômica, o qual fora bolsista CAPES pelo período de 10 meses. Realizou estágio na graduação no departamento de Produção Vegetal, sendo bolsista de iniciação científica pelo CNPq. Realizou Pós-Graduação a nível de Doutorado em Engenharia Agrícola na Faculdade de Engenharia Agrícola (FEAGRI - UNICAMP) - Bolsista FAPESP (2013/01417-2) - vigência de Julho de 2013 a Novembro de 2015, trabalhando com técnicas de agricultura de precisão aplicadas em cana-de-açúcar para avaliação do estado nutricional da cultura, auxiliando no manejo da adubação nitrogenada. Atualmente é Engenheiro Agrônomo no Laboratório Nacional de Ciência e Tecnologia do Bioetanol (CTBE/CNPEM), localizado em Campinas - SP.

Palestra: Manejo da cana-de-açúcar: da pesquisa a produtividade

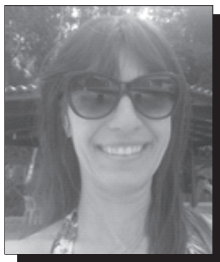

Ana Paula Rocha
Orientadora Psicopedagógica – UNAR
Diretora de Escola - Prefeitura de Araras
Psicóloga Clínica

Possui Magistério na EEPSP Prof. Henrique Morato - Matão-SP conclusão em 1.995, Pedagogia na Faculdade de Educação São Luiz - Jaboticabal-SP conclusão em 1.998 com habilitação em Administração e Supervisão Escolar; Habilitação em Orientação Educacional - UNESP Araraquara conclusão em 2001, Psicóloga: Uniararas - Araras-SP conclusão em 2011; Aperfeiçoamento em Saúde Clínica Psicológica - Abordagem Comportamental - conclusão em 2014; Pós Graduação em Psicopedagogia - Unar - Araras concluído em 2016, Especialização em Neuropsicologia com Reabilitação Cognitiva - Uniararas. Tem experiência como Professora em educação infantil - 6 anos Prefeitura Araras, Professora Unartec - Unar 2 anos, Orientação Profissional - 2 anos Secretaria Municipal de Educação, rientação Psicopedagógica Unar - 1 ano até hoje, Diretora de Escola 2 anos até hoje - Prefeitura de Araras, Psicóloga Clínica: 7 anos até hoje

Palestra: Os desafios da liderança na atualidade

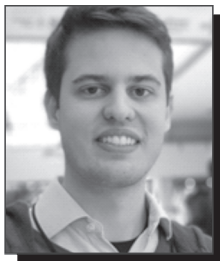

Raul Soares Groppo
Social - Observatório Social do Brasil

Raul Soares Groppo é administrador com formação pela FGV e Diretor da Atlas Consulting, unidade de negócio especializada em fornecer inteligência para gestão da Atlas Assessoria Contábil . Possui 10 anos de experiência no mercado automotivo e gestão de empresas familiares. É fundador e atual Presidente do Observatório Social do Brasil de Limeira.

Palestra: Observatório Social



Dra. Luciana Maria Bonvino Figueiredo
UFRJ

Possui graduação (1995) em Engenharia Civil pela Escola de Engenharia de São Carlos (EESC) da Universidade de São Paulo (USP), mestrado (1998) e doutorado (2004) em Engenharia de Estruturas também pela EESC - USP. Foi coordenadora e professora do curso de pós-graduação em Engenharia de Estruturas da Fundação Paulista de Tecnologia e Educação (UNILINS) durante 10 anos. Coordenou o curso de graduação em Engenharia Civil do Centro Universitário Central Paulista (Unicep), onde também atuou como professora de cursos de Engenharia e Arquitetura. Tem experiência na área de Engenharia Civil, com ênfase em Estruturas. Atualmente é professora no Departamento de Tecnologia das Construções da Faculdade de Arquitetura e Urbanismo da UFRJ.

Palestra: Estruturas mistas de aço e concreto



Bárbara de Souza Corrêa Ferro
Soul Sabor Alimentos

Formada em gastronomia pelo SENAC Águas de São Pedro em 2008, pós-graduada em gestão de A&B 2010, se especializou na área de produtos para alimentação funcional de intolerantes a gluten e lactose. Hoje proprietária da industria Soul Sabor atende todas as exigências da legislação entregando um produto seguro e de qualidade aos intolerantes em todo o Brasil.

Palestra: Restrições Alimentares - Desafios, Conquistas e Tendências de Mercado



Msc. Aloisio Calsoni Bozzini
UNAERP/Ribeirão Preto

Possui Licenciatura em Ciências Biológicas pela Universidade Estadual Paulista - Júlio de Mesquita Filho - UNESP - Rio Claro (1995); Bacharelado em Ciências Biológicas pela Universidade Estadual Paulista - Júlio de Mesquita Filho - UNESP - Rio Claro (1996); Bacharel em Direito pela Faculdade de Direito de São Carlos - FADISC (1999); Mestrado em Conservação e Manejo de Recursos pela Universidade Estadual Paulista - Júlio de Mesquita Filho - UNESP - Rio Claro (1999); Especialização em Gestão e Políticas Públicas pela Fundação Escola de Sociologia e Política de São Paulo - FESPSP (2014). Doutorando em Tecnologia Ambiental pela Universidade de Ribeirão Preto - UNAERP (2016). Atualmente é professor do Centro Universitário da Fundação Educacional Guaxupé (UNIFEG) - Curso de Biologia (Licenciatura e Bacharelado); do Centro Universitário Hermínio Ometto (UNIARARAS) - Curso de Biologia (Licenciatura e Bacharelado), professor de Biologia - Colégio Dom Inácio, Guaxupé - Sistema Anglo de Ensino. Tem experiência na área de Educação, Direito Ambiental, Ecologia e Tecnologia Ambiental, atuando principalmente nos seguintes temas: Ensino de Biologia, Educação Ambiental, Biologia Geral, Ecologia, Direito Ambiental, Gestão Ambiental, ISO 14.001, Estudo de Impacto Ambiental e Política Ambiental. Na área de extensão tem desenvolvido vários trabalhos com as escolas públicas e privadas, oferecendo palestras e cursos aos professores e alunos destas instituições. Também atuou como formador no Projeto Teia do Saber na área de Biologia (Formação Continuada para Professores da Rede Estadual de São Paulo). Já foi Coordenador do Curso de Biologia da UNIFEG (2001 a 2002). Coordenador do Curso de Pós-graduação Lato Sensu em Ciências Ambientais - ênfase em Gestão Ambiental. Participou junto ao Centro Universitário (1994) de um grupo que avaliou as possibilidades de expansão da UNESP

Palestra : Direitos Humanos e Felicidade: da formação acadêmica a atuação profissional



Dra. Ana Paula Farah
PUCCAMP/ FAU-PO

Formada em Arquitetura e Urbanismo pela PUCCAMP (1996) e Università degli Studi di Ferrara - Itália (2005). Especialista em Restauro Arquitetônico pela PUCCAMP (1999) e PUCPR (2005). Mestre em Tecnologia do Ambiente Construído pela EESC-USP (2003) e Doutora em História e Fundamentos da Arquitetura e Urbanismo pela FAU-USP (2012). Professora Associada do Programa de Pós Graduação Stricto Sensu em Arquitetura e Urbanismo (POSURB-ARQ) da Faculdade de Arquitetura e Urbanismo na PUCCAMP. Experiência no âmbito acadêmico, ministrando aulas para graduação e pós-graduação em disciplinas como: Técnicas Retrospectivas (Restauro Arquitetônico), Estética História da Arte e da Arquitetura, Teoria e História da Arquitetura Mundial, Teoria e História da Arquitetura Brasileira, Patrimônio Histórico e Memória da Cidade, Conservação e Preservação de Bens Culturais, História da Arte, Meio Ambiente Urbano, entre outras.

Palestra: Restauro Arquitetônico na contemporaneidade



Danielle Dalge Ferrarezi

Formada em Nutrição pela USP, Pós-graduada em educação à distância, com formação em coaching, mentoria estratégica e análise de perfil comportamental, entre outras. Meus projetos incluem treinamentos técnicos e comportamentais. Atuo há 33 anos na área de Educação Corporativa, trabalhando com o desenvolvimento individual e da organização.

Palestra: Autoconhecimento, carreira e a construção do seu PDI (Plano de Desenvolvimento Individual)



Dr. Rodrigo Rocha Latado
Centro Apta Citros/IAC

Possui graduação em Agronomia pela Universidade Federal de Viçosa (1989), mestrado em Agronomia (Genética e Melhoramento de Plantas) pela Universidade de São Paulo (1993) e doutorado em Agronomia (Genética e Melhoramento de Plantas) pela Universidade de São Paulo (1998). Atualmente é pesquisador Científico do Instituto Agrônomo de Campinas, trabalhando com genética e melhoramento de citros. Tem experiência na área de Agronomia, com ênfase em Melhoramento Vegetal, atuando principalmente nos seguintes temas: citros, indução de mutações, genética, melhoramento, cultura de tecidos e marcadores moleculares.

Palestra: Pesquisa em Melhoramento de Citros



Msc. Maísa Helena Ravanini
UNESP

Psicóloga graduada pela UNESP Assis/SP (2009), Mestre em Educação pela UNESP Araraquara/SP (2015), tem experiência em Psicologia Clínica desde 2010 de adultos e adolescentes. Atuou como psicóloga e técnica responsável por Casas Lares em Serviço de Acolhimento Institucional de Crianças e Adolescentes (SAICA), tem experiência na docência, atuando como docente de cursos de graduação em Psicologia e de pós-graduação. É também conferencista e palestrante, desde 2010, na área de psicologia com ênfase em produção de subjetividade na sociedade contemporânea. Atuou como psicóloga escolar e atualmente é co-idealizadora e atuante no "Projeto de Diagnóstico de Autismo e Riscos para o Desenvolvimento Infantil" do Município de Leme/SP no setor de Saúde Mental infantil, em parceria com a equipe multidisciplinar do CAPSij.

Palestra: Produção subjetiva da mulher na sociedade contemporânea e seus aspectos históricos



Dr. João Augusto Cardoso
FZEA/USP e UNIP

Bacharel em Ciências Jurídicas e Sociais pela UNIPinhal (1996), Licenciatura Plena em Língua Portuguesa pelas Faculdades Integradas Maria Imaculada (2001), Mestre em Direito pela Universidade Metodista de Piracicaba - UNIMEP (2004) e Doutor em Desenvolvimento Humano e Tecnologias - UNESP (2017). cursou Pós-Graduação Lato Sensu em Administração de Empresas pela Escola de Engenharia de Piracicaba (1999), Direito da Economia e da Empresa pela FGV/RJ (1999) e Educação a Distância pela UNIP (2011). cursou Doutorado em Ciências Jurídicas e Sociais pela UMSA/Argentina (não reconhecido pela CAPES). Tem experiência na área de Direito, com ênfase em Direito Comercial/Empresarial, atuando principalmente nos seguintes temas: Propriedade Intelectual (propriedade industrial e direitos autorais); Teoria Geral da Empresa; Ética e legislação Profissional e Direito Desportivo; e na área de Comunicação e Expressão (comunicação verbal e oratória). Foi secretário (2000-2001) do Rotary Club de Limeira Norte e presidente (2003-2004) do Rotary Club de Limeira Tatuíbi; presidente (2005-2009) da Academia Limeirense de Letras e secretário (2006-2007) e presidente (2008-2009) do Conselho Municipal da Educação. É Diretor Administrativo da ABINFO - Associação Brasileira de Informática (2012-2021) e membro do Conselho Administrativo da AAIL - Associação de Ambientes de Inovação de Limeira (2015-2019). É advogado e professor titular na Universidade Paulista - UNIP; professor visitante (colaborador) na Universidade Estadual de Campinas - FCA/UNICAMP (Limeira) e FEA/UNICAMP (Campinas) e professor credenciado no programa de Mestrado Profissional em Gestão e Inovação na Indústria Animal na FZEA/USP.

Palestra: Novo marco legal da Inovação e indicadores em Ciência e Tecnologia



MSc. Alexandre Vicentini de Araujo – UFSCAR/NUPRE

Graduado em Engenharia de Produção Mecânica (2009) pela Universidade Paulista e em Engenharia Civil (2016) pelo Centro Universitário de Araraquara. Possui mestrado em Estruturas e Construção Civil (2016) pelo Programa de Pós-Graduação da Universidade Federal de São Carlos. As pesquisas realizadas na pós graduação versaram sobre construção enxuta, simulação de processos e gestão de obras. No âmbito profissional, teve a oportunidade de lecionar em instituição pública com abordagem em tecnologia da informação aplicada à logística. Em empresa privada vinculada ao ramo aeroespacial atuou como analista de melhoria contínua, efetuando atividades de planejamento, acompanhamento, coordenação e promoção de treinamentos, além da disseminação das melhores práticas e implantação do Lean Six Sigma. Além das experiências já citadas, atuou como projetista em empresa de instalações e manutenções prediais.

Palestra: Construção enxuta - Um processo transparente de gestão



Adriano Santos Lucas
MDL Consulting e UFSCar

Atualmente Consultor SAP na MDL Consulting, implantando e gerindo soluções de ERP SAP, ministrando capacitação técnica de SAP Foundation e Palestras em Faculdades (Inteligência Artificial, Indústria 4.0). Mais de 5 anos de experiência como Analista de desenvolvimento de produto e processo e Analista de requisitos, atuando em todo o ciclo de vida do produto, fazendo a interface entre as áreas de hardware/software/mecânica, até a entrega para o cliente. Elaboração e execução de plano de testes, requisitos e documentações de projetos para radares. Excelente capacidade de análise, escrita e vivência na coordenação de atividades de projetos. Agente de melhoria contínua, atuando na implantação de Programa Lean Manufacturing (P3E) e Projeto Kaizen, conduzindo reuniões, capacitação de times e aplicação das metodologias na área Office. Possui mestrado em Ciência da Computação pela Universidade Federal de São Carlos - UFSCar (2009) e graduação em Bacharelado em Ciência da Computação pelo Centro Universitário Eurípides de Marília - UNIVEM (2006).

Alexandre Carmo

UFRS Mestre em Eng Automação, UFRSDiretor de Projetos SAP nas maiores do setor automobilístico no Brasil: FORD, BMW, Renault, etc,CEO da MDL Consulting (uma das maiores implantadoras de tecnologias empresariais na América Latina).

Palestra: Empresa 4.0 : Módulo SAP de gestão Gerencial

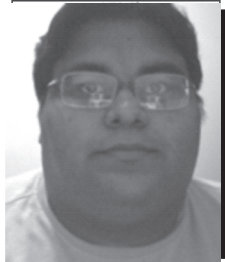

Dr. Manoel Divino da Matta Jr
ESALQ/USP

Possui graduação em Ciências dos Alimentos pela Universidade de São Paulo (2006), mestrado em Ciência e Tecnologia de Alimentos pela Universidade de São Paulo (2009) e doutorado em Ciência e Tecnologia de Alimentos pela Universidade de São Paulo (2015). Atualmente é professor do Centro Universitário Anhanguera-LEME e professor horista do Instituto Superior de Ciências Aplicadas. Tem experiência na área de Ciência e Tecnologia de Alimentos, com ênfase em Tecnologia de amido e de produtos amiláceos, atuando principalmente nos seguintes temas: ciência e tecnologia de alimentos, modificação física e química de amido, tecnologia de alimentos.

Palestra: Nutrição e Hospitalidade: A conexão da Alimentação com a arte de bem servir



Dra. Ana Benavente
ULHT/Portugal

Ana Benavente fez toda a sua formação académica na Suíça e é doutorada, desde 1985, em Ciências da Educação pela Universidade de Genève. Investigadora no Instituto de Ciências Sociais da Universidade de Lisboa na área da Educação, após vários anos ligada à formação de professores na Faculdade de Ciências de Lisboa. Aposentou-se em 2009. Conduziu projetos de investigação-acção e vários estudos sobre exclusão escolar e coordenou o primeiro Estudo Nacional de Literacia. Vice-presidente (eleita pela Europa) do Conselho Geral do BIE (Bureau International de l'Éducation), UNESCO, Genève (2001-2005). Membro do Comité do CERI (Centre pour la recherche et l'innovation) da OCDE (1996-2002). Deputada à Assembleia da República (1995-2005). Foi Secretária de Estado da Educação (1995-2001), nos XIII e XIV governos constitucionais. Representante governamental junto de agências internacionais na Europa, África, América, Austrália e Japão. Com uma vasta obra publicada e centenas de participações em Colóquios, Conferências e Congressos, nacionais e internacionais. Actualmente, prossegue actividades de consultoria internacional e é professora na Universidade Lusófona de Humanidades e Tecnologias, nos cursos de mestrado e doutoramento.

Palestra: Investigação Científica: Processo de Mudança x Políticas Públicas



Dines Reginaldo Zoré
UNAR

Titulo de Técnico em Edificações - Colégio Técnico de Limeira - COTIL - UNICAMP (1993)
Título de Tecnólogo em Saneamento Ambiental - UNIARARAS - Fundação Hermínio Ometto (2003) Consultor Técnico Ambiental - Classe 5 - IBAMA (2007) Pós-Graduação em Docência Superior - UNAR - Centro Universitário Dr. Edmundo Ulson (2017) Graduando em Arquitetura e Urbanismo - UNAR - Centro Universitário Dr. Edmundo Ulson (2018)

Palestra: Tendência na Construção Civil



Msc. Conrado de Siqueira Wu
ITA e UNIVESP

Possui graduação em Engenharia de Gestão pela Universidade Federal do ABC(2014) e mestrado em Engenharia de Infra-Estrutura Aeronáutica pelo Instituto Tecnológico de Aeronáutica(2017). Tem experiência na área de Engenharia de Produção. Atuando principalmente nos seguintes temas: Teoria das Opções Reais, Flexibilidade, . Projetos de terminais de passageiros aeroportuár.

Palestra: A Importância da Flexibilidade em Projetos



Dr. José Carlos Casagrande
CCA/UFSCar

Possui graduação em Engenharia Agrônômica pela Universidade de São Paulo (1975), Mestrado em Solos e Nutrição de Plantas pela Universidade de São Paulo (1978), Especialização em Fertilidade do Solo e Pesquisa Multidisciplinar na Universidade de Wageningen - Holanda (1985) e Doutorado em Solos e Nutrição de Plantas pela Universidade de São Paulo (1993). Atualmente é professor credenciado da Universidade Estadual Paulista Júlio de Mesquita Filho e professor associado II da Universidade Federal de São Carlos. Tem experiência na área de Agronomia, com ênfase em Físico Química do Solo, atuando principalmente nos seguintes temas: Adsorção e Modelos Físico-químicos de adsorção de cátions e ânions, inclusive metais pesados, em solos altamente intemperizados; atua também em Recuperação de Áreas Degradadas - RAD, com ênfase em Recuperação de Solos Degradados nos ecossistemas naturais e agropecuário. Como atividade de extensão é responsável pelo Laboratório de Química e Fertilidade do Solo da Universidade Federal de São Carlos - Campus de Araras e desenvolve o Programa de Avaliação da Fertilidade do Solo.

Palestra: Manejo de Solos Tropicais



Msc. Danylo Augusto Armelin
UNAR

Mestre em Administração pela Universidade Metodista de Piracicaba (2017). Graduado em Direito na Universidade Metodista de Piracicaba (2001), Administração de Empresas - Gestão Estratégica pelas Faculdades Integradas Claretianas (2004), Ciências Contábeis (2016), Pedagogia (2018) e CST em Logística (2018) pelo no Centro Universitário de Araras "Dr Edmundo Ulson" - UNAR. Pós graduado em Didática e Metodologia do Ensino Superior e Metodologia (2010) e Gestão em Educação a Distância (2012) pela Universidade Anhanguera-Uniderp. Compõem o Banco de Avaliadores do Sistema Nacional de Avaliação da Educação Superior - BASis - Portaria nº 483, de 04 de junho de 2018

Palestra: Jogos eletrônicos e seu impacto no comportamento de compra infantil masculino



Dr. Felipe Hideyoshi Icimoto
USP/LaMEM

Graduado em Engenharia Industrial Madeireira pela Universidade Estadual Paulista (Júlio de Mesquita Filho) - UNESP (2011), mestre em Ciências e Engenharia de Materiais pela Universidade de São Paulo - USP (2013), doutor em Ciências e Engenharia de Materiais pela Universidade de São Paulo - USP (2018), atualmente desenvolve projeto de pesquisa a nível de pós doutorado no desenvolvimento de novas espécies de madeira nativas da Floresta Amazônica e sua interação com adesivos estruturais buscando viabilizar o uso destas espécies para estruturas de Madeira Laminada Colada. Em sua pesquisa de doutorado desenvolveu dormentes em Madeira Laminada Colada de reflorestamento para aplicação nas ferrovias brasileiras. Especialista em estruturas de Madeira Laminada Colada (MLC) e dormentes ferroviários de madeira de eucalipto e de madeiras nativas do Brasil. Associado do Instituto Brasileiro de Madeiras e Estruturas de Madeira (IBRAMEM). Tem experiência em linhas de pesquisa: madeira, estruturas de madeira, laminated veneer lumber (LVL), propriedades físicas da madeira, propriedades mecânicas da madeira, dormentes ferroviários, reabilitação de dormentes de madeira, controle de qualidade para indústria madeireira. Faz parte de comitês da ABNT para revisão das normas de Estruturas de Madeira, Fôrmas e Cimbramentos e de Dormentes Ferroviários em Madeira.

Palestra : Novos conceitos de construção em madeira



Aline Osório
PUC-GO

Coach de Superação de Desafios, Líder Coach, Palestrante, Engenheira de Alimentos e Especialista em Engenharia de Segurança do Trabalho. Nasceu em Itatiba – SP, cresceu em Goiânia – GO e atualmente mora em Rio Claro – SP. Tem como missão ajudar as pessoas a superarem desafios e realizarem seus objetivos e sonhos. Atende pessoas realizando Processos de Coaching online e presencial. Atuou como professora nos últimos 5 anos. Ministrou aulas na PUC-GO para o curso de Engenharia Civil, no SENAI-GO e SENAC –GO para os cursos Técnico em Segurança do Trabalho, Técnico em Logística e Técnico em Edificações. Nestes 5 anos também ministrou dezenas de treinamentos para trabalhadores de empresas e indústrias com relação a diversos temas dentro da Segurança e Saúde do Trabalho. É apaixonada por Desenvolvimento Pessoal e Autoconhecimento. Ama meditar e se desenvolver

Palestra: ETAPAS PARA LIDERAR EQUIPES CAMPEÃS

Apresentação

Nos dias **22, 23 e 24 de Outubro de 2018**, o **UNAR** - Centro Universitário de Araras “Dr. Edmundo Ulson” realiza o **XI CONGRESSO CIENTÍFICO: Integração dos saberes**.

Esse evento oportuniza a difusão de conhecimento entre profissionais de instituições públicas e privadas que atuam com ensino, pesquisa e extensão. Favorece a ampliação das experiências acadêmicas para estudantes do ensino médio e técnico, da graduação e pós-graduação, à medida que apresenta os avanços científicos e tecnológicos em diferentes áreas, possibilidade de formação de grupos de trabalho, bem como debates sobre temas emergentes em pesquisa e inovação.

O X Congresso Científico envolve toda comunidade acadêmica e se consagra por sua trajetória de quase uma década que, progressivamente, contribui para a produção e divulgação do conhecimento científico.

Comissão

Organização:

Leonardo Pires Boava
Wdson de Oliveira
Melissa Bellan
Fernando Braga de Souza
Wanda Renata Reis
Helder Henrique Jacovetti Gasperoto
Wilson José Figueiredo Alves Júnior
Cristiane Tereza Costa
William Ricardo de Almeida Marchi
Karen Bressan
Raquel Poiatti Factor
Sandro L. de Carvalho Neves

Comissão Científica:

Cristiane Tereza Costa
Eugênio Yokoya
Helder Henrique J. Gasperotto
João Henrique do Nascimento
Melissa Bellan
Sebastião Donizete Bazon
Wagner Rogério de Almeida Marchi
Wdson de Oliveira
William Ricardo de Almeida Marchi
Wilson José Figueiredo Alves Júnior
Wlamir José Paschoalino

Comissão Editorial:

Adriana Corsini
Adilson Luiz Ré
Cristiane Tereza Costa
Davi Pereira Remédio
Francisco Rafael Pereira
Hélder Henrique Jacovetti Gasperoto
Jorge Roberto Vieira Aguiar Filho
Leonardo Pires Boava
Luís Henrique Oliani
Melissa Bellan
Nelson Pereira Batista Filho
Renato Fanin
Robson Jovetta
Tabajara Zuliani dos Santos
Wagner Rogério de Almeida Marchi
Wdson Oliveira
William Ricardo de Almeida Marchi
Wlamir José Paschoalino

Comissão de Apoio:

Débora Fraga
Denise Apolinário
Francielly Gonçalves Porto
Gabriel De Oliveira Furlan
Gabriela Flores
Gustavo Bueno
Hueltelon Da Silva Faria
Kelly Vitória Santos
Laiane Da Silva Buchetti
Leonardo Lagazzi
Márcio Daniel Aguiar
Mateus Rodrigues Passarelli
Mauricio Aparecido Maiocchi
Milaidy M. Rossi
Noelle De Oliveira
Patricia De Souza Adolphi
Paulo Roberto Da Silva
Priscila Amélia Dutra Da Silva Góes
Rafaela Caroline Oliveira
Shayene Baptistella Pegoraro
Udilson Batista Carvalho Júnior
Udson Barreto
Vitor Souza
Wellington Lima



PROGRAMAÇÃO CIENTÍFICA

PALESTRAS



Programação Científica

SEGUNDA-FEIRA



18h CREDENCIAMENTO E RECEPÇÃO

19h ABERTURA E CONFERÊNCIA

Tema: Comunicação: Precisamos falar sobre isso!

Palestrante: Dra. Raquel Caserta Salviatto – Centro Apta Citros/IAC

Sala: Anfiteatro (Nobração)

20h - 21h PALESTRAS POR ÁREAS

ARQUITETURA E URBANISMO

Tema: Arquiteto no Museu: Um outono no Museu de Arte Moderna de Nova York (MoMA-NY)

Palestrante: Dra. Amanda Saba Ruggiero – FAU/USP

Sala: 20D

ADMINISTRAÇÃO, RH, LOGÍSTICA e ENG. DE PRODUÇÃO

Tema: O uso de Tecnologia da Informação na logística

Palestrante: Msc. Robson Antonio Moreira – FATEC de Jahu

Sala: Anfiteatro (Nobrinho)

CIÊNCIAS AGRÁRIAS

Tema: Manejo da cana-de-açúcar: da pesquisa a produtividade

Palestrante: Dr. Sérgio Gustavo Quassi de Castro - CTBE/CNPEN Campinas

Sala: 6C

CIÊNCIAS HUMANAS

Tema: Os desafios da liderança na atualidade

Palestrante: Ana Paula Rocha -

Sala: 10C

DIREITO

Tema: Observatório Social

Palestrante: Raul Soares Groppo - Social - Observatório Social do Brasil

Sala: Anfiteatro (Nobração)



Programação Científica

SEGUNDA- FEIRA



ENGENHARIA CIVIL

Tema: Estruturas mistas de aço e concreto

Palestrante: Dra. Luciana Maria Bonvino Figueiredo - UFRJ

Sala: 8C

GASTRONOMIA/NUTRIÇÃO

Tema: Restrições Alimentares - Desafios, Conquistas e Tendências de Mercado

Palestrante: Bárbara de Souza Corrêa Ferro - Soul Sabor Alimentos

Sala: 11C

21h – 21:30h - SESSÕES ORAIS (3 apresentações/área)

ADMINISTRAÇÃO, RH, LOGÍSTICA e ENG. DE PRODUÇÃO - **Sala: Anfiteatro (Nobrinho)**

CIÊNCIAS AGRÁRIAS - **Sala: 6C**

CIÊNCIAS HUMANAS - **Sala: 10C**

DIREITO - **Sala: Anfiteatro (Nobrinho), Sala 9C e Sala 10D**

ENGENHARIA CIVIL - **Sala: 8C**

GASTRONOMIA/NUTRIÇÃO - **Sala: 11C**

21:30h - 22h - SESSÃO DE PÔSTERES

Centro de exposição



Programação Científica

TERÇA-FEIRA



19h CONFERÊNCIA

Tema: Direitos Humanos e felicidade: da formação acadêmica a atuação profissional

Palestrante: Msc. Aloisio Calsoni Bozzini – UNAERP/Ribeirão Preto

Sala: Anfiteatro (Nobrão)

20h - 21h PALESTRAS POR ÁREAS

ARQUITETURA E URBANISMO

TEMA: Restauro Arquitetônico na contemporaneidade

PALESTRANTE: Dra. Ana Paula Farah – PUCCAMP/ FAU-PO

Sala: 20D

ADMINISTRAÇÃO, RH, LOGÍSTICA

Tema: Autoconhecimento, carreira e a construção do seu PDI (Plano de Desenvolvimento Individual)

Palestrante: Danielle Dalge Ferrarezi

Sala: Anfiteatro (Nobrinho)

CIÊNCIAS AGRÁRIAS

Tema: Pesquisa em Melhoramento de Citros

Palestrante: Dr. Rodrigo Rocha Latado – Centro Apta Citros/IAC

Sala: 6C

CIÊNCIAS HUMANAS

Tema: Produção subjetiva da mulher na sociedade contemporânea e seus aspectos históricos

Palestrante: Msc. Maísa Helena Ravanini – UNESP

Sala: 10C

DIREITO

Tema: Novo marco legal da Inovação e indicadores em Ciência e Tecnologia

Palestrante: Dr. João Augusto Cardoso - FZEA/USP e UNIP

Sala: Anfiteatro (Nobrão)



Programação Científica

TERÇA-FEIRA



ENGENHARIA CIVIL

Tema: Construção enxuta - Um processo transparente de gestão

Palestrante: MSc. Alexandre Vicentini de Araujo – UFSCAR/NUPRE

Sala: 8C

ENGENHARIA DE PRODUÇÃO

Tema: Empresa 4.0 : Módulo SAP de gestão Gerencial

Palestrante: Alexandre Carmo - UFRS e Adriano Santos Lucas – MDL Consulting e UFSCar

Sala: 7C

GASTRONOMIA/NUTRIÇÃO

Tema: Nutrição e Hospitalidade: a conexão da Alimentação com a arte de bem servir

Palestrante: Dr. Manoel Divino da Matta Jr - ESALQ/USP

Sala: 11C

21h – 21:30h - SESSÕES ORAIS (3 apresentações/área)

ADMINISTRAÇÃO, RH, LOGÍSTICA e ENG. DE PRODUÇÃO - **Sala: Anfiteatro**

(Nobrinho)

CIÊNCIAS AGRÁRIAS - **Sala: 6C**

CIÊNCIAS HUMANAS - **Sala: 10C**

DIREITO - **Sala: Anfiteatro (Nobrão), Sala 9C e Sala 10D**

ENGENHARIA CIVIL - **Sala: 8C**

GASTRONOMIA/NUTRIÇÃO - **Sala: 11C**

21:30h - 22h - SESSÕES DE PÔSTERES

Centro de exposição



Programação Científica

QUARTA-FEIRA



19h CONFERÊNCIA

Tema: Investigação Científica: Processo de Mudança x Políticas Públicas

Palestrante: Dra. Ana Benavente – ULHT/Portugal

Sala: Anfiteatro (Nobrão)

20h - 21h PALESTRAS POR ÁREAS

ARQUITETURA E URBANISMO

Tema: Tendência na Construção Civil

Palestrante: Dines Reginaldo Zoré

Sala: 20D

ADMINISTRAÇÃO, RH, LOGÍSTICA e ENG. DE PRODUÇÃO

Tema: A Importância da Flexibilidade em Projetos

Palestrante: Msc. Conrado de Siqueira Wuo - ITA e UNIVESP

Sala: Anfiteatro (Nobrinho)

CIÊNCIAS AGRÁRIAS

Tema: Manejo de Solos Tropicais

Palestrante: Dr. José Carlos Casagrande – CCA/UFSCar

Sala: 6C

CIÊNCIAS HUMANAS

Tema: Jogos eletrônicos e seu impacto no comportamento de compra infantil masculino

Palestrante: Msc. Danylo Augusto Armelin - UNAR

Sala: 10C

DIREITO

Tema: Mesa redonda - Investigação Científica: Processo de Mudança x Políticas Públicas

Palestrante: Dra. Ana Benavente

Sala: Anfiteatro (Nobrão)



Programação Científica

QUARTA-FEIRA



ENGENHARIA CIVIL

Tema: Novos conceitos de construção em madeira

Palestrante: Dr. Felipe Hideyoshi Icimoto - USP/LaMEM

Sala: 8C

GASTRONOMIA/NUTRIÇÃO

Tema: ETAPAS PARA LIDERAR EQUIPES CAMPEÃS

Palestrante: Aline Osório

Sala: 11C

21h – 21:30h - SESSÕES ORAIS (3 apresentações/área)

ADMINISTRAÇÃO, RH, LOGÍSTICA e ENG. DE PRODUÇÃO - **Sala: Anfiteatro**

(Nobrinho)

CIÊNCIAS AGRÁRIAS - **Sala: 6C**

CIÊNCIAS HUMANAS - **Sala: 10C**

DIREITO - **Sala: Anfiteatro (Nobrão), Sala 9C e Sala 10D**

ENGENHARIA CIVIL - **Sala: 8C**

GASTRONOMIA/NUTRIÇÃO - **Sala: 11C**

21:30h - 22h - SESSÃO DE PÔSTERES

Centro de exposição



SESSÃO DE APRESENTAÇÃO ORAL

Sessão de Apresentação Oral

22 DE OUTUBRO DE 2018 (Segunda-Feira)

ADMINISTRAÇÃO, RH, LOGÍSTICA E ENGENHARIA DE PRODUÇÃO

Sala: Anfiteatro (Nobrinho) – 21h as 21:30h

INOVAÇÃO, SUSTENTABILIDADE E DESENVOLVIMENTO ORGANIZACIONAL NAS PEQUENAS E MÉDIAS EMPRESAS - **DA SILVA, S. C. P. ; BUENO, D. A.**

MELHORIA DA EFICIENCIA OPERACIONAL: ESTUDO DE CASO NA EMPRESA CLF CESTAS PERSONALIZADAS - **FARIAS, R. L.; AMORIM, M. B.; FARIAS, C. L.**

CIÊNCIAS AGRÁRIAS

Sala: 6C - 21h as 21:30h

USO DE SENSORIAMENTO REMOTO PARA ELABORAÇÃO DE ZONAS DE MANEJO - **ALARI, O. F.; FONTENELLI, J. V.; ALVARENGA, J. M. C.**

ESTUDO DE VIABILIDADE NA PRODUÇÃO DE MOGNO AFRICANO - **CORDEIRO, Y. C.; YOKOYA, E.**

DIGESTIBILIDADE DA ORA-PRO-NÓBIS (PERESKIA ACULEATA MILL.) EM CODORNAS DE POSTURA - **SCHMIDT, D.; SEKI-DIAS, L. T.; SILVA, J. D. T.**

CIÊNCIAS HUMANAS

Sala: 10C - 21h as 21:30h

FORMAÇÃO DOCENTE: CONTEXTUALIZAÇÃO HISTÓRICA E PRESSUPOSTOS ÉTICOS - **ALMEIDA, W. R. A. DE, CRUZ, T. S. U. R DA.**

FILOSOFIA PARA CRIANÇAS - **BAZON, S. D.; TEIXEIRA, M. H. B.**

A IMAGEM DA POLÍTICA E A POLÍTICA DA IMAGEM EM GUY DEBORD - **BUENO, D. A. S.; DA SILVA, C. P.**

Sessão de Apresentação Oral **22 DE OUTUBRO DE 2018 (Segunda-Feira)**

Sala: Anfiteatro (Nobião) - 21h as 21:30h

RESPONSABILIDADE POR ATO ILÍCITO - ALVES JUNIOR, W. J. F.; BORGES, M. R. S.

FEMINICÍDIO NO BRASIL - SANTOS, J. F. DOS; SILVA, M. S.; ALVES JUNIOR, W. J. F.

ANÁLISE DE DADOS FRENTE AO ESTUPRO DE VULNERÁVEL: A REALIDADE EXPONDO UM ÍNDICE PREOCUPANTE.- MARCHI, W. R. A.; MARCHI, W. R. A.; ROSSI, M. M.

Sala: 9C - 21h as 21:30h

O TRATAMENTO JURÍDICO PENAL DO DIREITO À VIDA, EM FACE DA ARGUIÇÃO DE DESCUMPRIMENTO DE PRECEITO FUNDAMENTAL - DA SILVA N. E. P., MARCHI, W. R. DE A.

SISTEMA CARCERÁRIO BRASILEIRO - DA SILVA, V.F.; DA SILVA; N. R.

REPRESENTAÇÃO PROPORCIONAL: ESTUDO DE CASO NO MUNICÍPIO DE LEME, NAS ELEIÇÕES MUNICIPAIS DE 2016 - RAMOS, C. A. N.; ALVES JUNIOR, W. J. F.

Sala: 10D - 21h as 21:30h

A QUEM CABE CUMPRIR A LEI DA APRENDIZAGEM NO BRASIL? LEI 10.097/2000 - FRANCISCO, J. A.; NETO, A. F.

PARCERIA PÚBLICO-PRIVADA NO SISTEMA CARCERÁRIO - FERREIRA. L. B.

JUDICIALIZAÇÃO DA SAÚDE: AVANÇOS E DESAFIOS - RÉ, G. E. C. M.; ALVES JUNIOR, W. J. F.

ENGENHARIA CIVIL

Sala: 8C -- 21h as 21:30h

DESASTRES NATURAIS: MOVIMENTO DE MASSA - BUENO, J. R. P.; GASPEROTO, H. H. J.; YOKOYA, E.

RESÍDUOS GERADOS NA EXECUÇÃO DE FUNDAÇÕES - DE SOUZA, F. B.; DIVINO, J. Q. F.

RESÍDUOS GERADOS NA CONSTRUÇÃO CIVIL POR SISTEMA CONSTRUTIVO - DE SOUZA, F. B.; DIVINO, J. Q. F., NEVES S. L. DE C.

NUTRIÇÃO / GASTRONOMIA

Sala: 11C -- 21h as 21:30h

COMPARAÇÃO DA ROTULAGEM NUTRICIONAL DE QUEIJOS ELABORADOS DE DIFERENTES FUNGOS DO GÊNERO PENICILLIUM - ZANON, B. S., DE TOLEDO, N. M. V.

COMPORTAMENTO ALIMENTAR: UMA ABORDAGEM QUE REQUER DO NUTRICIONISTA CONHECIMENTOS SOBRE PSICOLOGIA - LIMA, L. G.

Sessão de Apresentação Oral **23 DE OUTUBRO DE 2018 (Terça-Feira)**

ADMINISTRAÇÃO, RH, LOGÍSTICA E ENGENHARIA DE PRODUÇÃO

Sala: Anfiteatro (Nobrinho) – 21h as 21:30h

REDUÇÃO DE PERDAS NO PROCESSO PRODUTIVO: ESTUDO DE CASO EM UMA EMPRESA DE FIBRA SINTÉTICA EXTRUDADA - **FARIAS, R. L.; AMORIM, M. B.; FARIAS, C. L.; GOMES, A.; PEDREROS, S.B.**

PROJETO ECOPONTO SUSTENTÁVEL - **FARIAS, R. L.; AMORIM, M. B.; FARIAS, C. L.; LIMA, A. C.**

MELHORIA DA EFICIENCIA OPERACIONAL: ESTUDO DE CASO NA EMPRESA CLF CESTAS PERSONALIZADAS - **FARIAS, R. L.; AMORIM, M. B.; FARIAS, C. L.**

CIÊNCIAS AGRÁRIAS

Sala: 6C - 21h as 21:30h

UTILIZAÇÃO DO BENCHMARKING AGRÍCOLA NO SETOR SUCROENERGÉTICO - **MINA JUNIOR, F. V.**

COMPLEXO AGROINDUSTRIAL CAFEEIRO: CARACTERIZAÇÃO E ANÁLISE DE SEUS SEGMENTOS - **MARCHEZINI, A. R.; MONTEBELLO A. E. S.**

CULTIVO DE ALFACE (*Lactuca sativa* L.) COM E SEM A UTILIZAÇÃO DE ESTERCO BOVINO COMO FONTE DE ADUBAÇÃO - **POLK, D. O. N. DE LIMA, T. J. L.; MORAES, M. H. S. ROSSI, A. C.**

CIÊNCIAS HUMANAS

Sala: 10C - 21h as 21:30h

MEMÓRIAS DE INCLUSÃO NA UNIVERSIDADE: POLÍTICAS PÚBLICAS, PROCESSOS DE MUDANÇAS, INOV. E REC. INSTIT - **CRUZ, T. S. U. R DA; MARCHI, W. R. DE A.**

ESTADO, PODER E DISCURSO - **GASPEROTO H. H. J.; ALMEIDA W. R. A. DE; CRUZ T. S. U. R. DA**

Sessão de Apresentação Oral

23 DE OUTUBRO DE 2018 (Terça-Feira)

A FILOSOFIA E A SOCIOLOGIA DA LIBERTAÇÃO EM ENRIQUE DUSSEL - **GODOY, J. B DE**

DIREITO

Sala: Anfiteatro (Nobrão) - 21h as 21:30h

ABANDONO DE INCAPAZ - **BORGES, M. R. S.; NICOLETTI, J. E.; ALVES JUNIOR, W.J.F.**
CORRUPÇÃO, O MAIOR PROBLEMA DO BRASIL - **CARMINATTI, M. R., ALVES JUNIOR, W. J. F.**

TRÁFICO INTERNACIONAL DE PESSOAS REPRESSÃO CONTRA O CRIME ORGANIZADO -
CARVALHO, A. S.; GONÇALVES, C. A.

Sala: 9C - 21h as 21:30h

AS CONSEQUÊNCIAS DA MÁ ESCOLHA ALIMENTAR NA SAÚDE PUBLICA, E SEU IMPACTO NA CONSTITUIÇÃO - **DAVANSO, L. G., CAVICCHIA, L. O. A.**

RÉU PRIMÁRIO E RECUPERAÇÃO - **DE JESUS, G. N.**

A TRANSAÇÃO PENAL - **DINIZ, M. L**

Sala: 10D - 21h as 21:30h

A FUNCIONALIDADE DA LEI BRASILEIRA DIANTE DAS AÇÕES DE GRUPOS ORGANIZADOS COM PRÁTICAS TERRORISTAS - **MACHADO, G. C; MARCHI, W. R. A; MARCHI, W. R. A; REMÉDIO, D. P.**

A DESCONSIDERAÇÃO DA PERSONALIDADE JURÍDICA NA LEGISLAÇÃO MATERIAL BRASILEIRA - **TESCH, G. F. O.; ALVES JUNIOR, W.J.F.**

GRAMÁTICA DOS DIREITOS HUMANOS - **MILINSKI, C. P.; SANTOS, J. S.**

ENGENHARIA CIVIL

Sala: 8C - 21h as 21:30h

USO DO SCRAPS NA CONSTRUÇÃO CIVIL - **DE SOUZA, F. B.; PATTARO, A. G., DE MELLO, A. C. F.**

CONSTRUÇÃO EM POLIESTIRENO EXPANDIDO - **DIVINO J. Q. F.**

RESÍDUOS GERADOS NA CONSTRUÇÃO DAS COBERTURAS - **DIVINO J. Q. F., DE SOUZA, F. B.; BELLAN, M.**

NUTRIÇÃO / GASTRONOMIA

Sala: 11C - 21h as 21:30h

PANORAMA SOBRE OS ATOS NORMATIVOS NACIONAIS APLICÁVEIS À ROTULAGEM DE BISCOITOS - **DE TOLEDO, N. M. V.; BERNO, N. D.; FONSECA, R. D.; STURION, G. L.**

A IMPORTÂNCIA DO NUTRICIONISTA NO SUS - **PERINO, P. D.**

PRINCIPAIS CARACTERÍSTICAS DA ROTULAGEM NUTRICIONAL DE PÃO DE FORMA INTEGRAL - **FACTOR R. P.**

Sessão de Apresentação Oral **24 DE OUTUBRO DE 2018 (Quarta-Feira)**

ADMINISTRAÇÃO, RH, LOGÍSTICA E ENGENHARIA DE PRODUÇÃO

Sala: Anfiteatro (Nobrinho) – 21h as 21:30h

BIOMECÂNICA, ERGONOMIA E ROBÓTICA: BIOFÍSICA, RESISTÊNCIA DOS MATERIAIS E RACIOCÍNIO LÓGICO - **CRUZ, T. S. U. R DA; GASPEROTO, H. H. J.; BARBOSA, F. A.**

CIÊNCIAS AGRÁRIAS

Sala: 6C - 21h as 21:30h

IDENTIFICAÇÃO DAS PRINCIPAIS REGIÕES PRODUTORAS DE GRÃOS COM POTENCIAL PARA PERDAS - **SOUZA, J. G.; MARJOTTA-MAISTRO, M. C.**

COMPARATIVO DO USO DE ADUBO ORGANOMINERAL E O QUÍMICO NO PLANTIO DE SOJA - **VIEL, L. H.; YOKOYA, E.**

AVALIAÇÃO DAS PERDAS OCORRIDAS DURANTE A COLHEITA MECANIZADA DA CANA-DE-AÇÚCAR - **YOKOYA, E.; FLORIANO R.**

CIÊNCIAS HUMANAS

Sala: 10C - 21h as 21:30h

A HISTÓRIA E A MEMÓRIA NO PENSAMENTO DE LE GOFF - **GODOY, J. B DE**

MINHA ESCOLA, MINHA VIDA! - MY SCHOOL, MY LIFE! - **GONÇALVES A. H.; TROVA P. M. ; OLIVEIRA, N.**

EDUCAÇÃO E CURRÍCULO - **GORAYEB, F. H. Z. ; GORAYEB, S. H. F. P. Z.**

Sessão de Apresentação Oral

24 DE OUTUBRO DE 2018 (Quarta-Feira)

DIREITO

Sala: Anfiteatro (Nobião) - 21h as 21:30h

ABORTO LEGAL NO BRASIL - **CLEMENTINO, N. P.**

A CRISE HUMANITÁRIA - INTERNACIONAL DOS REFUGIADOS E SEUS REFLEXOS NA LEGISLAÇÃO BRASILEIRA. - **COSTA. T. K. M. C**

ÁLCOOL E DIREÇÃO COMBINAÇÃO FATAL ,SOBRE A LEI SECA - **DA CRUZ, F. S., ALVES JUNIOR, W. J. F.**

Sala: 9C - 21h as 21:30h

REFORMA TRABALISTA E SEUS IMPACTOS - **DOS SANTOS, D, F.; DE, C. F. S.; VIEL C. C.; BATISTA, N.**

ADOÇÃO À BRASILEIRA: ATITUDE AFETIVA OU CRIMINOSA? - **SARRAF, B. C., CONSONI, I. C. R.**

O ACESSO A DADOS E MENSAGENS ARMAZENADOS EM APARELHO CELULAR - **FURLAN, G. DE O.; ERBETTA, D. D. S.; CARVALHO JUNIOR U. B.; SIMÕES G. C.; DA SILVA A. C.; DA SILVA, M. C.**

Sala: 10D - 21h as 21:30h

ABORTO, ARTIGO 124 DO C.P., ABORTO PROVOCADO PELA GESTANTE OU COM SEU CONSENTIMENTO - **SILVA, K. L. DE P.; BALDIM, C. M.**

DIREITO DESPORTIVO E ESPORTES PARAOLÍMPICOS: HIPISMO PARA CEGOS - **TEODORO, J. W., CRUZ, T. S. U. R DA; MURER E.**

OS IMPACTOS CAUSADOS PELA MIGRAÇÃO DOS VENEZUELANOS PARA O BRASIL. - **SILVA, E. S.; ALVES JUNIOR, W. J. F.**

ENGENHARIA CIVIL

Sala: 8C - 21h as 21:30h

SOLUÇÕES PARA OS RESÍDUOS DA CONSTRUÇÃO CIVIL - **DIVINO, J. Q. F.**

A UTILIZAÇÃO DOS MODAIS FERROVIÁRIO E AQUAVIÁRIO COMO ALTERNATIVA AO TRANSPORTE RODOVIÁRIO BRASILEIRA - **SANTOS, F. C. M.; YOKOYA, E.**

ESTRUTURAS DE CONCRETO ARMADO - **SILVA, P. R.; FARIAS, D. A. DE**



SESSÃO DE APRESENTAÇÃO NA FORMA DE POSTER

Sessão de Apresentação na Forma de Poster

22 OUTUBRO DE 2018 (Segunda-Feira)

LOCAL: CENTRO DE EXPOSIÇÕES

ARQUITETURA E URBANISMO

P001 - PASSARELA DO SAMBÁ DA CIDADE DE RIO CLARO - ALMEIDA, H. M.; BELLAN, M.

P002 - O ENSINO DO PROJETO DE ARQUITETURA: METODOLOGIA, CRIATIVIDADE E FERRAMENTAS - BELLAN, M.; DE SOUZA, F. B.

P003 - ESCOLA MULTIDISCIPLINAR ESPORTIVA - DE GODOY, R. A. C.

P004 - ARQUITETURA ESTUDANTIL: A CURIOSIDADE QUE DESPERTA O INTERESSE EM APRENDER - DE MELO, J. K. V.

P005 - ECOVILA URBANA - DIRETRIZES PARA UMA HABITAÇÃO SUSTENTÁVEL - DE OLIVEIRA, C. H. M

P006 - FAZENDA SALTO GRANDE: DE ENGENHO À MUSEU - DE PAULA, I. G.; OLIVEIRA, G. S.; COSTA, M. A. P. R. –

P007 - RASTROS DA ARQUITETURA FERROVIÁRIA DO LESTE PAULISTA - FARACINI L.

P008 - ESPAÇO PARA ATIVIDADES EFÊMERAS “FIDAM” - GONÇALVES, A. H.; BELLAN, M.

P009 - MINHA ESCOLA, MINHA VIDA! - GONÇALVES, A. H.; TROVA, P. M.; OLIVEIRA, N.

P010 - BRASIL, MOSTRA SUA CARA... – MARIANO, C. H.; GONÇALVES, A. H.; MELO, J. K. V. DE -

P011 - CENTRO DE ACOLHIMENTO E APOIO PARA PESSOAS EM SITUAÇÃO DE RUA - MARTELLI, T.; BELLAN, M.; BECHARA, R

P012 - ARQUITETURA ESTUDANTIL: A CURIOSIDADE QUE DESPERTA O INTERESSE EM APRENDER - MELO, J. K. V.

P013 - BIBLIOTECA MUNICIPAL, LEME, SP - MOURÃO, T. C; RODRIGUES, O. S.

Sessão de Apresentação na Forma de Poster

22 OUTUBRO DE 2017 (Segunda-Feira)

LOCAL: CENTRO DE EXPOSIÇÕES

P013B - A PAISAGEM URBANA DA AVENIDA DONA RENATA, ARARAS, SP: ANÁLISE RETROSPECTIVA ANTERIOR À OBRA DA MACRODRENAGEM EM CURSO - TROVA, P. M.; CORSINI MENEGOLLI, A.

P013C - INVENTÁRIO DA PAISAGEM CULTURAL DE CACHOEIRA DE EMAS, PIRASSUNUNGA, SP - DOMINGUEZ, M.; CORSINI MENEGOLLI, A.

CIÊNCIAS AGRÁRIAS

P014 - EUCALYPTUS UROPHYLLA - MENEGAZZO, P. P.; GASPEROTO, H. H. J.

P015 -VIABILIDADE NO PLANTIO DE TEMPEROS E ERVAS EM ÁREAS DE ENCOSTAS - ALVES JUNIOR, W. J. F.; YOKOYA, E.; GASPEROTO, H. H. J.

P016 -MANEJOS AGRÍCOLAS PARA PREVENÇÃO DE VOÇOROCAS EM SÃO PEDRO-SP - CARDOSO, A.; CARLOS, R. P.; FIGUEIREDO, T. J.

P017 - VIABILIDADE DA PRODUÇÃO DE PINUS NA REGIÃO DE ARARAS - MARSOLI, D. G.; YOKOYA E.

P018 - PROPOSTAS DE MELHORIAS NA PRODUÇÃO AGRÍCOLA - CARLOS PESSIN, R. C.; MARSOLLI, D. G.; VIEL, L. H.; FIGUEIREDO, T. J.; YOKOYA, E.

P019 -SISTEMA WEB PARA GESTÃO AGRÍCOLA – DE OLIVEIRA, W., ELIAS, D. A.; RIBEIRO, G. C.

P019 -AGRICULTURA EM ÁREAS DEGRADADAS - YOKOYA, E.; GASPEROTTO H. H. J.

P020 -RASTREABILIDADE DE PRODUTOS HORTIFRÚTI - YOKOYA, E.; NEVES, S.

Sessão de Apresentação na Forma de Poster

23 OUTUBRO DE 2017 (Terça Feira)

LOCAL: CENTRO DE EXPOSIÇÕES

ARQUITETURA E URBANISMO

P021 - PRAÇA DA MEMÓRIA DE PIRASSUNUNGA - PAGOTTI, A. P.

P022 - CIMENTO PORTLAND - PAGOTTI, A. P.; DE GODOY R. A. C.

P023 - PAISAGENS CULTURAIS- CENTRO DE PIRASSUNUNGA - PAGOTTI, A. P.; GODOY R.

P024 - CENTRO CULTURAL ESPAÇO DE INCLUSÃO A TERCEIRA IDADE LEME-SP - PERIN, C. P.

P025 - COMPLEXO HABITACIONAL LONGEVIDADE: SAÚDE, SOCIABILIDADE E HOSPEDAGEM PARA IDOSOS. - PINTO, B. H. R.; BECHARAR.

P026 - FAMUC - FACULDADE MUNICIPAL DE CORDEIRÓPOLIS - RAMOS, M.

P027 - CADEIRA DE MANGUEIRA - RIBEIRO, M. A. P. C.; SOUZA, G. O.; GARCIA, I. P.; COSTA, M. A. P. R.

P028 - ESPAÇO DE RECREAÇÃO E HOTEL INFANTIL NA CIDADE DE ARARAS - ROSSI, P. R.; BELLAN, M.

P029 - VITRINE RURAL - ROSSIN, R.

P030 - ESCOLA FAZENDA - SOUZA, G. O.; DE PAULA, I. G.; COSTA, M. A. P. R.

P031 - ACADEMIA CULTURAL DE MÚSICA CLÁSSICA - TOLEDO, G.; BELLAN, M.; JUNIOR, J.

P032 - A PAISAGEM URBANA DA AVENIDA DONA RENATA, ARARAS, SP: ANÁLISE RETROSPECTIVA ANTERIOR À OBRA DA MACRO - TROVA, P. M.; CORSINI MENEGOLLI, A.

Sessão de Apresentação na Forma de Poster

23 OUTUBRO DE 2017 (Terça Feira)

LOCAL: CENTRO DE EXPOSIÇÕES

CIÊNCIAS AGRÁRIAS

P033 - REGIÕES PRODUTORAS DO SETOR SUCROENERGÉTICO E A PROBLEMÁTICA DA TANCAGEM NA REGIÃO CENTRO-SUL - **PAULOSS L. H.; MARJOTTA-MAISTRO, M. C.**

P034 - ÓLEO ESSENCIAL: OBTENÇÃO INDUSTRIAL E COMPOSIÇÃO QUÍMICA (LIMONENO) A PARTIR DA CITRUS SINENSIS - **ALVARENGA, A. P. G. B.; ORZARI, M. E., REIS, V. R.**

P035 - AVALIAÇÃO DO CRESCIMENTO DE LINHAGENS DE LEVEDURAS ISOLADAS DE MADEIRA EM DECOMPOSIÇÃO EM MEIOS CON - **REIS, V, R.; ALVARENGA, A. P. G. B.; STEFANELLO M.**

P036 - ADIÇÃO DE LODO DE ETA EM BLOCO CERÂMICO NO MUNICÍPIO DE ITAPIRA – SP - **ALVARENGA, J. M. C.; ALVARENGA, A. P. G. B.; REIS, V. R.**

P037 - EFEITO DO EXTRATO DE TIRIRICA E BIO ESTIMULANTE NO ENRAIZAMENTO DE FOLHAS DE SUCULENTAS. - **SANTOS K. V; REIS V. R;**

P038 - IMPACTOS AMBIENTAIS CAUSADOS PELA FERTIRRIGAÇÃO DO SOLO COM VINHAÇA DE CANA-DE-AÇÚCAR - **BENEDITO, E. C. de S. P.; REIS, V. R.**

P039 - USO DE DIFERENTES TIPOS DE MEIO DE CULTURA PARA ESPORULAÇÃO DE *Alternaria alternata* - **SOUZA, A. D. C.; BOAVA, L. P.**

P040 - ESTUDO DO DESENVOLVIMENTO DO FRUTO DO PEPINEIRO INDUSTRIALIZADO COM APLICAÇÃO DO ESTERCO BOVINO - **SOUZA, V.; BERNINI, C.**

P041 - COMO ESTRUTURAR UM SAF, FATORES A SEREM CONSIDERADOS PARA SUA IMPLANTAÇÃO. - **ULSON, L. F. A.**

Sessão de Apresentação na Forma de Poster

23 OUTUBRO DE 2017 (Terça Feira)

LOCAL: CENTRO DE EXPOSIÇÕES

DIREITO

- P042** - TRÁFICO DE DROGAS E A VIOLÊNCIA URBANA. - **DE AZEVEDO M. C.**
- P043** - A EVOLUÇÃO DA TEORIA GERAL DO CRIME - **MARCHI W. R. DE A.; GHEZZI N. C.**
- P044** - DIREITOS HUMANOS FACE O REALISMO JURÍDICO - **MARCHI, W. R. DE A.**
- P045** - OS ASPECTOS PENAIS DO NARCOTRÁFICO E O SEU DOMÍNIO NA SOCIEDADE - **MARCHI, Y. G.; MARCHI, W. R. A.**
- P046** - PRESCRIÇÃO E DECADÊNCIA NO PROCESSO CIVIL - **SIMIONATO FILHO, P., CARDOSO, L. F., ALVES JUNIOR, W. J. F.**
- P047** - QUERO RETIRAR A QUEIXA": O CICLO DA VIOLÊNCIA DOMÉSTICA - **MARCHI, W. R. A.; MARCHI, W. R. A.; ROSSI, M. M.**
- P048** - POLÍTICA PÚBLICA E A AÇÃO GOVERNAMENTAL - **ALVES JUNIOR, W. J. F.; ALVES, J. H.**
- P049** - DIREITO INTERNACIONAL PÚBLICO - **ANDRDE R., ALVES JUNIOR, W. J. F**
- P050** - AUDIÊNCIA DE CUSTÓDIA: GARANTIA AO DIREITO DO ACUSADO, OU BENEFÍCIO PARA PRÁTICA DE ILÍCITOS PENAIS? - **DA SILVA, C. R. P.; MARCHI, W. R. DE A.**
- P051** - DIREITO PENAL DO INIMIGO - **FERREIRA, L. B.; SIMÕES, M. C; MARCHI, W. R. A.**
- P052** - O PSICOPATA DENTRO DO ORDENAMENTO JURÍDICO - **GIMENEZ, J. C. M.; MARCHI, W. R. A.; ALVES JUNIOR, W. J. F.**
- P053** - DIREITOS E GARANTIAS DO AGENTE POLICIAL INFILTRADO NA ORGANIZAÇÃO CRIMINOSA - **SIMÕES. M. C.; MARCHI. W. R. A.**
- P054** - SEGURIDADE SOCIAL E DIREITO NO BRASIL - **ALVES JUNIOR, W. J. F.**

Sessão de Apresentação na Forma de Poster

24 OUTUBRO DE 2017 (Quarta- Feira)

LOCAL: CENTRO DE EXPOSIÇÕES

CIÊNCIAS HUMANAS

P055 - TERMALISMO, MEIO AMBIENTE E TURISMO: NOVAS POSSIBILIDADES PARA PESSOAS COM AUTISMO - ALVES JUNIOR, W. J. F., CARVALHO, J. C. L. DE; CRUZ, T. S. U. R. DA

P056 - ANÁLISE DO LIVRO "PRESÍDIO ROMÃO GOMES: A RELIGIÃO COMO MEIO DE EMANCIPAÇÃO E SUBMISSÃO" - ERBETTA, D. D. S.; ROSSI, M. M.

DIREITO

P057 - MECANISMOS DE AÇÃO DO MINISTÉRIO PÚBLICO: NA BUSCA DO BEM COMUM E A REALIDADE PÚBLICA - ALVES JUNIOR, W. J. F.

P058 - LEI DE ARBITRAGEM - ALVES JUNIOR, W. J. F.; SATURNINO, L. R.; SOUZA, L. R.

P059 - EMPREGABILIDADE E MERCADO DE TRABALHO: ADAPTAÇÕES, INSERÇÃO E CIDADANIA, E FORMAÇÃO EDUCACIONAL - COSTA, C. T.; CRUZ, T. S. U. R. DA; SCARPA, E. Z.

P060 - IMPACTO AUTISTA: POLÍTICAS PÚBLICAS PARA PROCESSOS DE MUDANÇA - CRUZ, T. S. U. R. DA; MARCHI, W. R. DE A.

P061 - ASSISTÊNCIA ANIMAL: PROCESSOS DE INTERVENÇÕES PARA PESSOAS COM DEFICIÊNCIAS, TGDS E SUPERDOTAÇÃO - CRUZ, T. S. U. R. DA; FIORI, M. DE O. S.; SCARPA, E. Z.

P062 - SEGURANÇA PÚBLICA: SISTEMAS ACESSÍVEIS DE CONTROLE DE AMBIENTES E DISPOSITIVOS LOCALIZADOS. - CRUZ, T. S. U. R. DA; SILVA NETO, A. R. DA; MARCHI, W. R. DE A.

Sessão de Apresentação na Forma de Poster

24 OUTUBRO DE 2017 (Quarta- Feira)

LOCAL: CENTRO DE EXPOSIÇÕES

P063 -DIREITO EDUCACIONAL: GARANTIAS, POSSIBILIDADES E ADEQUAÇÕES ASSISTENCIAIS - **CRUZ, T. S. U. R. DA; SILVA NETO, A. R. DA; MARCHI, W. R. DE A.**

P064 -A APLICAÇÃO DA TEORIA DO DELICTUM EXEPTUM NO CONCURSO DE AGENTES EM CRIME DE INFANTICÍDIO.- **SOUZA, K. S; MARCHI, W. R. A; MARCHI, W. R. A; REMEDIO, D. F**

P065 -AVALIAÇÃO PSICOLÓGICA NO ÂMBITO JURÍDICO: PSICOLOGIA AO DIREITO DE FAMÍLIA - PSYCHOLOGICAL - **PEREIRA G. D. N.; BENEDINI L. E.**

P066 -FONTES DO DIREITO - **VIVALDINI, G. A.; VIVALDINI F. C.**

P067 -FEMINICÍDIO - **PAULA S. T.; SABATEL S. C.**

P068 -REDUÇÃO DA MAIORIDADE PENAL - **PEREIRA, C. F.; DE SOUZA, D. T. R.**

P069 -CONVERGÊNCIA DA ATUAÇÃO DO MINISTÉRIO PÚBLICO COM A SOCIEDADE NA SOLUÇÃO DE CONFLITOS - **ALVES JUNIOR, W. J. F.**

P070 -ALIENAÇÃO PARENTAL NO DIREITO BRASILEIRO - **ALVES JUNIOR, W. J. F.**

P071 - AUDIÊNCIA DE CUSTÓDIA. - **NETO, A. F; FRANCISCO, J. A.**

ENGENHARIA CIVIL

P072 - ESTUDOS DOS PRINCIPAIS FATORES GEOLÓGICOS QUE INFLUENCIAM NAS CONSTRUÇÕES DAS ESTRADAS - **GASPEROTO H. H. J.; NASCIMENTO A. L. do.**

P073 - USO DO SCRAPS NA CONSTRUÇÃO CIVIL - **NEVES, S.**

ANAIS

DO

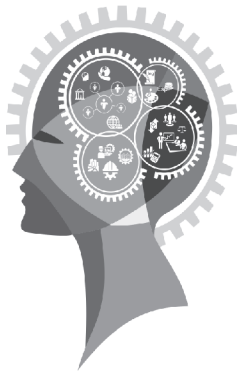

XI
CONGRESSO
CIENTÍFICO
Integração dos saberes

ANAIS

ADMINISTRAÇÃO, RH, LOGÍSTICA, ENG. DE PRODUÇÃO

001 - CRUZ, T. S. U. R DA; GASPEROTO, H. H. J.; BARBOSA, F. A. - BIOMECÂNICA, ERGONOMIA E ROBÓTICA: BIOFÍSICA, RESISTÊNCIA DOS MATERIAIS E RACIOCÍNIO LÓGICO - BIOMECHANICS, ERGONOMICS AND ROBOTICS: BIOPHYSICS, RESISTANCE OF MATERIALS AND LOGICAL REASONING - UNAR - heldergeo@bol.com.br Estudos correlatos à questões Biomecânicas, ergonomia e robótica são objetos deste estudo. Biofísica e raciocínio lógico em diferentes contextos para a inclusão e desenvolvimento e melhorias de órteses e próteses são agentes facilitadores para promoção de desenvolvimento das pessoas com deficiências, visando mobilidade eficaz e adequação postural fundamentais que promovam a independência do usuário na sociedade, neste sentido, estudos correlacionados ao desenvolvimento de instrumentos e técnicas assistivas para emprego de diferentes comorbidades, melhorias das órteses e próteses, pensando na resistência dos materiais para diferentes deficiências ou comorbidades visando os diversos tipos de mobilidade e adequação postural e Tecnologias Assistivas na promoção de autonomia do sujeito bem como, melhoria na comunicação dos recursos audiovisuais são áreas de abrangência deste estudo, promovendo ainda soluções por meio da robótica assistiva e reestruturação de novas possibilidades para estes. Bibliografias: AGÊNCIA NACIONAL DE SAÚDE SUPLEMENTAR (Brasil). Relatório final do Grupo de Trabalho Externo de Órteses, Próteses e Materiais Especiais (GTE OPME) ANS/ANVISA [recurso eletrônico] / Agência Nacional de Saúde Suplementar, Agência Nacional de Vigilância Sanitária – Rio de Janeiro : ANS, 2016. 3,4 MB ; ePUB. ALVES, P.; Junior, A. A. R. Mobilidade e Acessibilidade Urbanas Sustentáveis: A Gestão da Mobilidade Urbana no Brasil. Artigo - Programa Pós Graduação em Engenharia Urbana, São Carlos. São, Paulo, 2007.

002 - DA SILVA, S. C. P.; BUENO, D. A. - INOVAÇÃO, SUSTENTABILIDADE E DESENVOLVIMENTO ORGANIZACIONAL NAS PEQUENAS E MÉDIAS EMPRESAS - INNOVATION, SUSTAINABILITY AND ORGANIZATIONAL DEVELOPMENT IN SMALL AND MEDIUM-SIZED ENTERPRIZES - simonepelegrini@outlook.com - Este trabalho apresenta uma análise teórica da inovação como eixo fundamental para impulsionar o desenvolvimento sustentável nas pequenas e médias empresas no Brasil. Compõe-se essencialmente de duas partes; na primeira reflete-se os elementos substantivos da inovação empresarial e o rol que atualmente tem o processo de inovação para promover o desenvolvimento sustentável em prol de uma maior competitividade. Na segunda, analisa-se aspectos básicos do desenvolvimento sustentável, assim como a importância de gerar nas pequenas e médias empresas brasileiras um novo contexto cultural que favoreça o desenvolvimento sustentável em todos os aspectos empresariais. Bibliografia: ÁNGELES, X. Pequenas e médias empresas. Modernização tecnológica ou quebra. Coleção PEM. ISEF. 2007. DUNCAN, W.J. As ideias e a prática da administração. Os principais desafios da era moderna. Oxford University Press. 2000. HALL, R. H. Organizações: estruturas, processos e resultados. 8. ed. São Paulo: Pearson Prentice Hall,

ANAIS

2004 LUBIN, D; ESTY, D. O Imperativo da sustentabilidade. Revista Harvard Bussines Review, maio de 2010. PORTER, M. Ser competitivo. Harvard Business School. 2003.

003 - FARIAS, R. L.; AMORIM, M. B.; FARIAS, C. L. - MELHORIA DA EFICIENCIA OPERACIONAL: ESTUDO DE CASO NA EMPRESA CLF CESTAS PERSONALIZADAS - IMPROVEMENT OF OPERATIONAL EFFICIENCY: CASE STUDY IN THE COMPANY CLF CUSTOMIZED BASKETS - Porto Seguro - BA, LA SALLE-Manaus - AM, FABRAN – Macapá-AP - rafael.lage@unece.br Melhorar eficiência operacional nas empresas é uma estratégia bastante utilizada pois, a melhora no controle das operações tende a evidenciar melhores resultados econômicos e financeiros a empresa. Assim, Alvarenga (2000, p.8) afirma que a maior parte das atividades empresariais, que lida com grande número de pessoas ou de itens de material, apresenta comportamento típico no que se refere ao confronto entre valor, de um lado, e quantidade, de outro. Afirma ainda que nas empresas é comum o emprego da classificação ABC no controle de estoques pois é claro que não se pode tratar a reposição de um item de valor elevado com o mesmo critério que se adota para repor pregos no almoxarifado. Caso isso ocorresse, ou o custo seria demasiadamente excessivo no caso de procedermos uniformemente, tomando como referência os itens de valor mais elevado ou, o resultado seria catastrófico no caso de se controlar os estoques como se tudo tivesse a importância de um prego. A análise por meio da classificação ABC nos dá indícios para escolher o melhor procedimento para cada categoria de itens. A empresa em questão atende clientes com cestas alimentícias e busca desenvolvimento de suas operações para expansão no cenário local em Macapá, buscando analisar em sua proposta, os itens classe A, B e C bem como evidenciar seus índices de eficiência, ineficiência e perda operacional incorrendo em decréscimo financeiro em seu fluxo de caixa. Bibliografia: ALVARENGA, Antonio Carlos. Logística aplicada: suprimento e distribuição física. 3 ed. – São Paulo: Blucher, 2000.

004 - FARIAS, R. L.; AMORIM, M. B.; FARIAS, C. L.; GOMES, A.; PEDREROS, S.B. - REDUÇÃO DE PERDAS NO PROCESSO PRODUTIVO: ESTUDO DE CASO EM UMA EMPRESA DE FIBRA SINTÉTICA EXTRUDADA - REDUCTION OF LOSSES IN THE PRODUCTION PROCESS: CASE STUDY IN AN EXTRUDED SYNTHETIC FIBER COMPANY - UNESULBAHIA- LA SALLE- Manaus-AM - rafael.lage@unece.br - Eliminar todo tipo de desperdício e aumentar a eficiência nos processos é algo salutar no Polo Industrial de Manaus - PIM. O desperdício é definido como qualquer coisa que não agrega valor ao produto acabado da perspectiva dos clientes. O objetivo preliminar do Lean Manufacturing é fazer com que a empresa tenha o desejo de melhorar as suas operações e se tornar mais eficiente e competitivo no mercado. Assim, Slack (2009, p.456) sustenta que a Toyota identificou sete tipos de desperdícios, os quais acredita-se serem aplicáveis em vários tipos de operações diferentes, tanto de serviço como de manufatura e formam a base da filosofia enxuta. O estudo demonstra, conforme salienta Martins (2005 p. 461), três diferentes tipos de atividades: agregam valor, atividades desnecessárias e atividades necessárias. Esses três tipos de atividades podem ser encontrados

ANAIS

na indústria nas seguintes proporções: Atividades que agregam valor: 5%; Atividades desnecessárias e que não agregam valor: 60%; Atividades necessárias, mas que não agregam valor: 35%. O presente estudo tinha como objetivo reduzir refugos de 15T (representativo de 15% da produção) sendo a meta balizada em 5% conforme produção diária. Através do Lean Manufacturing, foi possível atingir o objetivo, ajudando a empresa a permanecer no mercado desenvolvendo novas estratégias. Bibliografia LAUGENI, Fernando Piero; MARTINS, Petrônio G. Administração da Produção. Saraiva. 2 Edição. Rio de Janeiro, 2005. SLACK, Nigel. et al. Administração da Produção. Edição Compacta. Tradução Henrique Corrêa, Irineu Giansi. 1. ed. São Paulo, 2009.

005 - FARIAS, R. L.; AMORIM, M. B.; FARIAS, C. L.; LIMA, A. C. - PROJETO ECOPONTO SUSTENTÁVEL - SUSTAINABLE ECOPONTO PROJECT - UNESULBAHIA - Porto Seguro - BA, LA SALLE-Manaus - AM, FABRAN – Macapá-AP - raffhael.lage@unece.br - O projeto Ecoponto Sustentável, surge para que todos os catadores tenham um trabalho digno, sem prejudicar a dignidade humana, tendo como tríplice objetivo: AMBIENTAL, diminuir a exploração de recursos naturais evitando a poluição do solo, da água e do ar; ECONÔMICO, diminuição dos custos da produção, com o aproveitamento de recicláveis de indústrias, urbanos e SOCIAL, criar ponto de coleta de reciclável renumerado, evitando que os catadores se desloquem por vários quilômetros, de uma zona para outra. O projeto é relevante pois, sua criação e vinculação, tem fundamento político-público buscando a criação do Ecoponto na cidade de Manaus para fortalecer o plano de resíduo sólido do município, mais precisamente na Zona Leste da cidade tendo em vista a alta permanência de trabalhadores deste segmento no local. O projeto trata-se não apenas de uma questão de poluição, como poderia parecer à primeira vista. É muito mais pois, em tempos em que a convulsão social se mostra iminente, em função da crise do desemprego e da baixa renda da população brasileira, não se pode desprezar a grande contribuição social que o processo de reciclagem dos resíduos pode dar neste sentido. Portanto, preservar o minério da bauxita; economiza-se energia, reciclagem do alumínio dentre outras vantagens são de suma importância pois busca o desenvolvimento homogêneo do Triple Bottom Line tão importante para o desenvolvimento social da população de uma região. Bibliografia: SEMULSP. Secretaria Municipal de Limpeza Urbana de Manaus. Disponível em: Acesso em: 06/09/2018.

ARQUITETURA E URBANISMO

006 - ALMEIDA, H. M.; BELLAN, M. - PASSARELA DO SAMBA DA CIDADE DE RIO CLARO - SAMBA'S PASS IT OF THE CITY OF RIO CLARO - UNAR - Comemorar o carnaval é sinônimo de muita alegria e festa, mas estamos sempre pensando nos desfiles, nos confetes e serpentina e acabamos nos esquecendo do movimento cultural que envolve o processo de organização e produtividade para que a festa possa acontecer. Rio Claro uma cidade do interior paulista

ANAIS

sempre se fez lembrada por realizar o melhor carnaval da sua região desde os anos de 1920 e 1930, passou a ser conhecida como a Capital da Alegria proporcionando a cada ano um espetáculo ainda mais belo e prazeroso, mas que acabou perdendo o reinado devido ao um déficit estrutural decorrido a alguns anos não realizar apresentações de desfiles das escolas de samba. Foi pensando neste lindo espetáculo “o carnaval” e para mostrar que esse movimento tão rico em cultura e conhecimento de fazeres faz parte do povo rioclarense que o projeto foi concebido e vem com o conceito de transformar; estruturando projeto para passarela do samba e a criação de um pavilhão efêmero para dar continuidade a festividade após os desfiles. E não parando por aí, todo o canteiro central do perímetro da passarela do samba que fica na Rua 3A entre as avenidas 50A e 80A, será revitalizado para o uso cotidiano da vizinhança com novo paisagismo, mobiliário urbano e playground e também será realizado uma instalação subterrânea para uso do saneamento básico deixando o local apto a futuras apresentações. Pensando no conforto e segurança o projeto vem para trazer de volta a alegria do carnaval para o rio-clarense com uma estrutura firme e com design diferenciado, proporcionando a comemoração em um único local.

007 - BELLAN, M.; DE SOUZA, F. B. - O ENSINO DO PROJETO DE ARQUITETURA: METODOLOGIA, CRIATIVIDADE E FERRAMENTAS - THE TEACHING OF THE ARCHITECTURE PROJECT: METHODOLOGY, CREATIVITY AND TOOLS - UNAR - melissabellan@gmail.com - O presente trabalho apresenta um panorama do ensino de projeto de arquitetura no Brasil, suas dificuldades e seus desafios. As disciplinas de projeto arquitetônico são o cerne do curso de Arquitetura e Urbanismo, mas o ensino, a aprendizagem e a avaliação dessas disciplinas, muitas vezes apresentam variações e desafios, pois o processo de projeto apresenta fases subjetivas e de aprendizagem empírica. Sendo assim, o objetivo desse é apresentar alguns estudos sobre o assunto e busca contribuir para uma investigação sobre o tema no curso de Arquitetura e Urbanismo e Engenharia Civil do Centro Universitário de Araras/SP – Dr. Edmundo Ulson.

008 - DE GODOY, R. A. C. - ESCOLA MULTIDISCIPLINAR ESPORTIVA - MULTIDISCIPLINARY SPORTS SCHOOL - O objetivo deste trabalho é projetar para a cidade de Pirassununga-SP uma escola multidisciplinar esportiva de tempo integral que acolherá alunos do ensino fundamental ciclo II até o nível médio. O centro de esportes será aberto a sociedade aos finais de semana para que toda a população desfrute deste bem. Este projeto tratará o esporte como extensão da sala de aula, e como ele pode influenciar na educação academicamente e socialmente. Atualmente não existe em Pirassununga-SP, uma escola com esta característica. A intenção é fazer com que o jovem sinta prazer de estar em uma escola que irá transformar sua vida tanto academicamente quanto socialmente. A metodologia deste trabalho foi elaborada em cima de uma pesquisa virtual através de rede social para justificar a viabilidade do projeto e com visitas técnicas in loco para auxiliar na elaboração do projeto final.

ANAIS

009 - DE MELO, J. K. V. - ARQUITETURA ESTUDANTIL: A CURIOSIDADE QUE DESPERTA O INTERESSE EM APRENDER - STUDENT ARCHITECTURE: THE CURIOSITY THAT AWAKES THE INTEREST ABOUT LEARNING - O presente trabalho surge da emergente demanda por educação em um mundo de constantes mudanças. A cada dia as necessidades dos estudantes dos diversos níveis de ensino vem crescendo e a arquitetura tem o primordial papel de potencializar este processo evolutivo da sociedade. Com o objetivo de identificar tais mudanças foram realizados estudos de caso, análises projetuais e pesquisas de campo ajudando, assim, a entendermos as especificidades desta área. As edificações destinadas ao ensino são espaços dos quais os alunos permanecem um período significante, as instituições promovem as ferramentas para desenvolver a pratica, procurando sempre inovar para tornar os ambientes adequados segundo as correntes metodológicas aplicadas. O resultado esperado de tais mudanças é evidenciado no atual fomento estudantil que toma as instituições de ensino, reconhecidas pela preocupação com o meio ambiente e os impactos psicológicos de um bom convívio social entre os alunos. Concluímos desta maneira que proporcionar conforto, bem estar, convívio, estética e meio ambiente pode maximizar os resultados dos esforços acadêmicos quando instigam os docentes e discentes na busca perene do conhecimento. Bibliografia: C. C. K. Kowaltowski, Dóris. Arquitetura escolar: o projeto do ambiente de ensino. SP: Oficina de Textos 2011. Orientador: Professor Arquiteto Osvaldo Sélos Rodrigues. 1- Aluna do ultimo semestre em Arquitetura e Urbanismo pelo Centro Universitário de Araras- UNAR.

010 - DE OLIVEIRA, C. H. M - ECOVILA URBANA - DIRETRIZES PARA UMA HABITAÇÃO SUSTENTÁVEL - URBAN ECOVILIA - GUIDELINES FOR A SUSTAINABLE HOUSING - UNAR - chmarianoch@gmail.com - Para garantir uma qualidade de vida no meio da cidade, uma vida mais autônoma e sustentável, esse é o principal objetivo de uma ecovila, trazer junto dela pessoas conscientes que queiram ter uma vida melhor, trazendo com eles um estilo de vida mais sustentável, e aprendendo a se reeducar pensando sempre no futuro assim garantindo-o para as próximas gerações. O conceito trazido para o projeto segue a pirâmide dos três princípios básicos para a criação de uma ecovila, que são: cultural, comunitário e sustentável. O projeto visa em criar diretrizes para a criação de habitações sustentáveis dentro de uma ecovila urbana, trazendo ambientes de convívio social, áreas culturais. Criar diretrizes para as pessoas projetarem suas habitações, respeitando os princípios e o normativo da ecovila urbana implantada na Cidade de Leme, São Paulo.

011 - DE PAULA, I. G.; OLIVEIRA, G. S.; COSTA, M. A. P. R. - FAZENDA SALTO GRANDE: DE ENGENHO À MUSEU - FAZENDA SALTO GRANDE: FROM ENGENHO TO THE MUSEUM - isabela_garciap@hotmail.com - O artigo "Fazenda Salto Grande: De Engenho à Museu" estuda a produção arquitetônica rural da Fazenda de Salto Grande situada no município de Americana, interior de São Paulo, legada por ciclos econômicos da cana-de-açúcar, do café e o algodão, a partir do final do século XVIII. O contexto analisa a documentação historiográfica e alguns materiais adquiridos nos levantamentos de campo. Aborda os edifícios a partir da implantação

ANAIS

no terreno aos múltiplos programas necessários ao setor produtivo e às habitações. Enfatiza a questão tecnológica dos edifícios, revelando a preferência pelos métodos e materiais tradicionais da cultura arquitetônica colonial paulista introduzida pelo proprietário na época da construção, particularizada no domínio da taipa de pilão e da taipa de mão até a chegada da ferrovia, na década de 1870. Bibliografia: Assessoria de comunicação, Câmara de Americana. Disponível em: . Acesso em 9 de maio de 2017. Campinas de outrora. Disponível em: . Acesso em 6 de maio de 2017. Infopatrimônio. Disponível em: . Acesso em 9 de maio de 2017. José Vicente Nardo, Estação Cultura Americana. Disponível em: . Acesso em 6 de maio de 2017. Wikipédia. Disponível em: . Acesso em 9 de maio de 2017.

012 - FARACINI L. - RASTROS DA ARQUITETURA FERROVIÁRIA DO LESTE PAULISTA - ESTACÃO BAGUASSU - TRAILS OF EAST PAULISTA RAILWAY ARCHITECTURE - STATION BAGUASSU - UNAR - larifara@hotmail.com - Este artigo foi construído com a intenção de apresentar aspectos atuais das construções arquitetônicas das antigas estações ferroviárias localizadas nos bairros rurais entre as cidades de Pirassununga e Sta. Cruz das Palmeiras, com ênfase na Estação ferroviária do Baguassu, situada nas proximidades da hoje, rodovia José Gomes da Silva, no Distrito de Cachoeira de Emas, em Pirassununga/SP. A metodologia foi efetuada por meio de pesquisa de campo e observação, com visita a áreas remanescentes das antigas estações. Importante meio de transporte na primeira metade do século XX, as estações ferroviárias refletiram a arquitetura da época com um estilo eclético e industrial ferroviário (São Paulo Railway 1867-1946). A estação ferroviária do Baguassu continua preservada, como constada através das imagens fotográficas, mesmo tendo o ramal ferroviário desativado na década de 90. Bibliografias: LARA C. História da energia elétrica em São Paulo- S.A. Central elétrica de Rio Claro. São Paulo CESP Companhia Energética de São Paulo e IEB Instituto de Estudos Brasileiros da USP, 1986/ pp. 40 e 41 INEPAC- Instituto Estadual do patrimônio Cultural. /pp. 97 a 113. Inventário das fazendas do Vale do Paraíba Fluminense, disponibilizado em aula. CORSINI A. Aula 5- arquitetura do café. Aula 6- Introdução à arquitetura do ferro. Arquitetura do ferro no Brasil. ARANTES DA SILVA A.L. Arquitetura Ferroviária do oeste paulista, tipologia e técnicas construtivas.

013 - GONÇALVES, A. H. ; BELLAN, M. - ESPAÇO PARA ATIVIDADES EFÊMERAS "FIDAM" - SPACE FOR EFEMAN ACTIVITIES "FIDAM" - UNAR - melissabellan@gmail.com - No Século 19 a cidade de Americana, localizada no Estado de São Paulo, ganhou destaque pelo seu grande arsenal de empresas Têxtil, sendo assim uma coligação de empresários se reuniram para realizar uma melhor divulgação da cidade, fazendo com que em 1961, fosse realizada a 1ª Feira de Amostras, uma atitude avançada para o interior do Estado, nomeada de "Feira Industrial de Americana" (FIDAM), sediada inicialmente na Igreja Matriz de Santo Antônio, e posteriormente frente à grande repercussão e procura, iniciou-se a construção de uma sede própria que abrigasse a feira, assim surge o "Palácio das Indústrias", local que conta com aproximadamente 25 mil m² que foi doado pela prefeitura em 1967. A meta do projeto será

ANAIS

manter o mesmo uso e nome ao local, para assim poder receber novas atividades efêmeras; utilizando uma porcentagem do terreno para atividades ao ar-livre e as demais para atividades em espaço coberto, podendo também cada local receber mais que uma experiência. Este trabalho não tem nenhum interesse em reduzir a atenção para outros eventos que já aconteçam na cidade, muito pelo contrário, neste local poderão ocorrer eventos preliminares para os outros grandes eventos, como por exemplo a Festa do Peão, ou ainda uma adição, nova contribuição, à eventos que possam ocorrer no município, uma vez que o projeto tem como meta, por meio da proposição deste, trazer não só privilegiar a realização de novas atividades culturais quanto de outras diversidades para RMC, afim de que os cidadãos da cidade não precisem procurar tais eventos em locais distantes de suas casas.

014 - GONÇALVES, A. H.; TROVA, P. M.; OLIVEIRA, N. - MINHA ESCOLA, MINHA VIDA! - MY SCHOOL, MY LIFE! - UNAR - andrey.henrigoon@hotmail.com - Em resumo elaboramos este projeto escolar em nosso 7º Semestre de Graduação, focando no modelo da FDE que disponibiliza em seus catálogos informações da etapa estrutural até os últimos passos da obra como no caso das esquadrias, a vantagem deste tipo de catálogo é a padronização das instalações ao que se refere na qualidade final da obra. O plano diretor disponibilizou as informações para escolha do terreno que se encontra em área institucional e para implantação adequada do edifício dentro do mesmo, sendo objeto de balizamento essencial para adequação as normas do município. Estando inserido em uma área predominantemente residencial, não distante de aparelhos públicos como hospitais, e com apenas uma unidade de ensino fundamental e duas de ensino médio nas proximidades, cercada ainda por vias de acesso amplas como da Avenida Dona Renata entre outras que ligam toda macrozona do projeto. Estudar as peculiaridades do lote é de suma importância para qualquer projeto, com ele pode-se estudar a melhor posição para implantação e as soluções a serem adotadas, com uso da carta solar foi possível prever a insolação acontecendo sobre a fachada e fundos do terreno (sol da manhã e sol da tarde respectivamente) o que nos levou ao uso de brises em janelas voltadas para os fundos. Dada a predominância de ventos vindos da direção sudeste, espelho d'água, aberturas e corredores foram alocados estrategicamente, para proporcionar maior conforto térmico, tal levantamento assegurou o sucesso do projeto arquitetônico.

015 - MARIANO, C. H.; GONÇALVES, A. H.; MELO, J. K. V. DE - BRASIL, MOSTRA SUA CARA... - BRAZIL, SHOW YOUR FACE...- UNAR - O projeto tem como intuito mostrar a cara do Brasil em Veneza, trazendo um novo pavilhão de exposições para o local, nosso projeto conta com várias características brasileiras, trazendo para o local a vivência brasileira e marcando nossa bandeira como principal arte no projeto, usando referências de grandes arquitetos brasileiros, plantas nativas do nosso país e que se adequam bem ao ambiente, pensando em sustentabilidade e visando em marcar o pavilhão com a nossa cara, o projeto leva o nome de "brasil mostra sua cara", por conta de toda essa referência do nosso País no projeto.

ANAIS

016 - MARTELLI, T.; BELLAN, M.; BECHARA, R. - CENTRO DE ACOLHIMENTO E APOIO PARA PESSOAS EM SITUAÇÃO DE RUA - CENTER OF RECEPTION AND SUPPORT FOR PEOPLE IN STREET SITUATION - UNAR - Segundo pesquisas realizadas no ano de 2015 pelo IPEA (Instituto de Pesquisa Econômica Aplicada), há no Brasil em média 101.000 pessoas vivendo nas ruas em condições precárias, sendo este um número crescente não só no país, mas também em todo o mundo. Políticas públicas e centros institucionalizados atuais estão sendo vistos como medidas falhas e ineficientes, apresentando pouco sucesso ao lidar com a situação, principalmente pela superlotação e métodos opressores e controladores. Este trabalho propõe o projeto de arquitetura para um Centro de Acolhimento e Apoio para Pessoas em Situação de Rua, visando promover melhorias na qualidade de vida dessa população, bem como novos métodos de acolhimento, oferecendo ao usuário espaços adequados e permitindo a liberdade de escolha, considerada vital para o ser humano. O contato com reportagens, documentários, legislação, diretrizes urbanísticas, projetos referenciais e estudos de caso, assim como análise da demanda regional e tentativas de traçar um perfil de usuário influenciaram diretamente a escolha do local de implantação do projeto e sua ideia principal, que se fundamenta na dinâmica entre liberdade e proteção. Partindo deste princípio, o conjunto oferece ambientes alternativos que acompanhem a heterogeneidade do público alvo: de um lado maior ordenação e solidez (maior proteção), e, de outro, maior flexibilidade de apropriação do espaço (maior liberdade). As duas alas distintas se conectam a um espaço central comunitário, que busca demonstrar a equivalência de importâncias entre as instâncias individual e coletiva.

017 - MELO, J. K. V - ARQUITETURA ESTUDANTIL: A CURIOSIDADE QUE DESPERTA O INTERESSE EM APRENDER - STUDENT ARCHITECTURE: THE CURIOSITY THAT AWAKES THE INTEREST ABOUT LEARNING - UNAR - bellajoicekelly@gmail.com - O presente trabalho surge da emergente demanda por educação em um mundo de constantes mudanças. A cada dia as necessidades dos estudantes dos diversos níveis de ensino vem crescendo e a arquitetura tem o primordial papel de potencializar este processo evolutivo da sociedade. Com o objetivo de identificar tais mudanças foram realizados estudos de caso, análises projetuais e pesquisas de campo ajudando, assim, a entendermos as especificidades desta área. As edificações destinadas ao ensino são espaços dos quais os alunos permanecem um período significante, as instituições promovem as ferramentas para desenvolver a prática, procurando sempre inovar para tornar os ambientes adequados segundo as correntes metodológicas aplicadas. O resultado esperado de tais mudanças é evidenciado no atual fomento estudantil que toma as instituições de ensino, reconhecidas pela preocupação com o meio ambiente e os impactos psicológicos de um bom convívio social entre os alunos. Concluímos desta maneira que proporcionar conforto, bem estar, convívio, estética e meio ambiente pode maximizar os resultados dos esforços acadêmicos quando instigam os docentes e discentes na busca perene do conhecimento. Bibliografia: C. C. K. Kowaltowski, Dóris. Arquitetura escolar: o projeto do

ANAIS

ambiente de ensino. SP: Oficina de Textos 2011. Orientador: Professor Arquiteto Osvaldo Sélos Rodrigues. 1- Aluna do último semestre em Arquitetura e Urbanismo pelo Centro Universitário de Araras- UNAR.

018 - MOURÃO, T. C; RODRIGUES, O. S. - BIBLIOTECA MUNICIPAL, LEME, SP - MUNICIPAL LIBRARY, LEME, SP - UNAR - taismourao_91@hotmail.com - Este presente trabalho tem como finalidade destacar a evolução e importância da biblioteca pública, que disponibiliza o livre acesso a diversos meios de informações e conhecimentos, seja por livros; dicionários; enciclopédias; monografias dentre tantos. Seu acesso costuma ser gratuito e aberto ao público. Além de fornecer o apoio a aprendizagem, proporciona também cultura para a sociedade. Entretanto, devido ao forte avanço da tecnologia, e o fácil acesso à rede mundial de informações online, as bibliotecas vem ficando em segundo plano, e caindo em esquecimento. O objetivo principal, será elaborar uma proposta de projeto de uma Biblioteca Pública Municipal em Leme, interior de São Paulo. Tendo como intuito, oferecer uma biblioteca que atenda às necessidades da população e ao mesmo tempo, se torne um local mais valorizado e convidativo. Além da biblioteca, será incorporado ao edifício, uma área voltada para o lazer e entretenimento, sendo uma pequena livraria e um café. Possuirão o livre acesso e será uma área independente ao edifício, onde ambos estarão localizados no último pavimento, formando uma espécie de “Terraço Jardim”. Durante todo o processo de elaboração do projeto, serão realizadas diversas pesquisas e estudos que abrangem o tema “biblioteca”, e também os demais temas que estejam relacionados. Estes fatores são essenciais e devem estar presentes em um projeto arquitetônico. Por fim, este projeto pretende reinserir a biblioteca na sociedade, em uma área com fácil acesso, e propor um novo edifício, bem estruturado e de acesso gratuito para toda a população.

019 - PAGOTTI, A. P. - PRAÇA DA MEMÓRIA DE PIRASSUNUNGA - PIRASSUNUNGA'S MEMORY SQUARE - adriana_pagotti@hotmail.com - O objetivo desse trabalho de conclusão de curso é a realização de um projeto arquitetônico e urbanístico de uma Praça, denominada Praça da Memória, na cidade de Pirassununga-SP, voltada ao lazer, arte, cultura, memória da cidade e interação de pessoas. Em Pirassununga até o momento não existe nada parecido com o tema proposto, a ideia do tema é que todos tenham acesso a história da cidade e que seja um local onde divulguem mais atividades culturais e artísticas na cidade, promovendo artistas e descobrindo outros novos. O equipamento contará com um museu e um auditório, baseando-se no conceito água e será implantado em local de fácil acesso, uma avenida, que liga duas extremidades da cidade e também está perpendicular à outra avenida que dá acesso à Rodovia Anhanguera, tornando assim o acesso de visitantes da região ainda mais fácil e provável.

020 - PAGOTTI, A. P.; DE GODOY R. A. C. - CIMENTO PORTLAND - PORTLAND CEMENT - adriana_pagotti@hotmail.com - Este trabalho apresenta a história de como surgiu o cimento, sua origem, produção, quais são os tipos de cimentos, especificações técnicas, suas propriedades,

ANAIS

suas aplicações e resistência do material depois de pronto.

021 - PAGOTTI, A. P.; GODOY R. - PAISAGENS CULTURAIS- CENTRO DE PIRASSUNUNGA - CULTURAL LANDSCAPES- DOWNTOWN OF PIRASSUNUNGA - adriana_pagotti@hotmail.com - As terras onde hoje se situa o município eram habitadas por índios de língua tupi que denominavam o atual distrito de Cachoeira de Emas como Pirassununga, que significa “peixes barulhentos” ou “barulho dos peixes”, através da junção dos termos pirá (“peixe”) e sunung (“fazer barulho”). O nome é uma referência ao fenômeno da piracema: todos os anos, em dezembro, os peixes (principalmente curimatás) sobem o Rio Mogi Guaçu para a desova e, no esforço para nadar contra a correnteza, emitem sons semelhantes ao de roncós. Desde o século XVI, os bandeirantes já exploravam a região. No início do século XIX, chegou à região a família de Cristóvão Pereira de Godói, que fundou a Fazenda Santa Cruz. Em 1823, Ignácio Pereira Bueno e sua esposa instalaram-se na área central da cidade. Quando o então Bairro do Senhor Bom Jesus dos Aflitos foi oficialmente fundado, em 6 de agosto de 1823, com a celebração da primeira missa pelo padre Felipe Antônio Barreto, o nome de Pirassununga, que era designação atual de Cachoeira de Emas, foi apostado ao nome do novo local, que passou a se chamar Bairro do Senhor Bom Jesus dos Aflitos de Pirassununga. O local da primeira missa forma o largo onde hoje estão a Igreja da Assunção e a estação rodoviária. Seguindo assim com a história de Pirassununga, desde a sua fundação até os dias atuais.

022 - PERIN, C. P. - CENTRO CULTURAL ESPAÇO DE INCLUSÃO A TERCEIRA IDADE LEME-SP - CULTURAL CENTER SPACE OF INCLUSION THE THIRD AGE LEME- SP - Esse presente trabalho terá como finalidade projetar um centro cultural, que realiza a integração dos idosos no convívio social. A cidade escolhida para receber o projeto, é o município de Leme-S. P, em virtude que os idosos, do município serem participativos, nos eventos culturais do município. Esse presente projeto, possibilita que o grupo de idosos, Associação Café com Chorinho de Leme, possa, ter um espaço, para realização dos eventos, no Centro cultural. No qual, o conceito arquitetônico, dessa edificação é o cubo mágico, em vista que as cores e o formato sobreposto desse edifício, serão utilizado como inspiração para a composição da estética e funcionalidade do projeto. Afim de projetar uma referência arquitetônica, foram realizados, estudo de casos e análises projetuais, em edifícios similares, aos que pretende ser utilizado. A idealização desse trabalho, primeiramente terá como finalidade, possibilitar que os usuários tenham acesso à cultura e arte, em um edifício, arquitetonicamente confortável, funcional e acessível. Considerando que a integração do idoso com o edifício cultural, e suas atividades, possibilitará, que os idosos, e as outras faixas etárias, trocam: experiência, cultura, e manifestações artísticas. Promovendo assim, a disseminação da cultura para a comunidade local, auxiliando, para uma melhor qualidade de vida, na fase do envelhecimento. Para finalizar, a composição desse presente projeto, foram realizadas pesquisas em campos, e entrevista popular afim de diagnosticar, a satisfação de lazer e cultura do município.

ANAIS

023 - PINTO, B. H. R.; BECHARA R. - COMPLEXO HABITACIONAL LONGEVIDADE: SAÚDE, SOCIABILIDADE E HOSPEDAGEM PARA IDOSOS. - LIVING COMPLEX LONGEVITY: HEALTH, SOCIABILITY AND HOSPITALITY FOR ELDERLY - UNAR - Este trabalho procura atender algumas das demandas específicas da crescente população idosa no Brasil, através da criação de um projeto de arquitetura chamado de Complexo Habitacional Longevidade: Saúde, Hospedagem e Sociabilidade para Idosos, a ser implantado em Pirassununga/SP. Fundamentado na diminuição do risco de acidentes e na ampliação do conceito de conforto, o projeto visa contribuir com a melhoria da qualidade de vida de pessoas idosas, proporcionando mais saúde, atividade, convívio social e comunitário, através do oferecimento de um modelo de moradia, hospedagem e serviços a qualquer tipo de público e também a pessoas acima de 60 anos, estimulando o senso de comunidade e a sustentabilidade social. A pesquisa inicial contou com revisão bibliográfica e referencial de tipologias habitacionais, locais de convivência e hospedagem específicas para idosos, análise da legislação brasileira vigente, levantamentos de campo, entrevistas com representantes de instituições de moldes asilares, estudos de caso e análises de projetos arquitetônicos de referência. Posterior análise do material coletado possibilitou um amplo entendimento das necessidades geriátricas, o que permitiu estabelecer conexões entre a longevidade, as relações sociais e as memórias, conceito que conduziu a proposta de ambientes adaptados e organizados sob linguagem poética, onde formas e materiais tradicionais usados em conjunto com novas tecnologias contemporâneas remetem à ideia da passagem do tempo.

024 - RAMOS, M. - FAMUC - FACULDADE MUNICIPAL DE CORDEIRÓPOLIS - FAMUC - CORDEIRÓPOLIS MUNICIPAL SCHOOL - O presente trabalho trata-se sobre o projeto que abrigue a faculdade municipal de Cordeirópolis, um projeto de parceria da prefeitura municipal e de instituições de ensino, a faculdade municipal hoje oferece cursos de graduação e tecnólogos para mais de 500 alunos, todos reconhecidos pelo MEC.

025 - RIBEIRO, M. A. P. C.; SOUZA, G. O.; GARCIA, I. P.; COSTA, M. A. P. R. - CADEIRA DE MANGUEIRA - HOSE CHAIR - gaby_souza@hotmail.com - A cadeira Hose Chair, foi desenvolvida pelas alunas Isabela Garcia, Gabriela Souza e Marta Costa, no sexto semestre do curso de Arquitetura e Urbanismo, do Centro Universitário de Araras Dr. Edmundo Ulson, orientadas pelo professor José Donizeti Bernardino Junior na disciplina de Desenho do Objeto e Linguagem Visual. Como o próprio nome diz “Hose Chair” (cadeira de mangueira), foi projetada com mangueiras de cor roxa translúcida de PVC e suportadas por uma estrutura de Metalon. Propondo um novo uso ao material, no caso da mangueira, que se encaixou no projeto trazendo um mobiliário diferenciado. Hose Chair, foi desenvolvida com o sentido de seta, sua forma nos traz uma direção, “sentido e direção” direcionando para o alto, buscando o melhor, oportunidades de inovações. Os materiais utilizados para o desenvolvimento da cadeira foram metalon, mangueiras de pvc e em alguns pontos estratégicos pregamos com arrebite. O metalon está presente na estrutura da cadeira,

ANAIS

optamos por este material devido ao baixo custo, fácil higienização e por ser anticorrosivo e antioxidante, não enferruja e pode ser lavado com água e sabão. A mangueira foi usada a translúcida de jardim, podendo usar outras cores. A modelagem da mangueira em volta do metalon, propõe uma certa segurança e leveza ao sentarmos, pelo fato da mangueira ser mole, flexível e confortável desempenhando o papel simultâneo de assento. A dimensão do encosto da cadeira é de 1.10m de altura e 0.79cm de largura, o acento tem a largura de 0.50cm e 0.47 de profundidade. A mangueira tem 5mm de diâmetro e o metalon tem 3cm, de diâmetro

026 - ROSSI, P. R.; BELLAN, M. - ESPAÇO DE RECREAÇÃO E HOTEL INFANTIL NA CIDADE DE ARARAS - RECREATION AND HOTEL FOR KIDS IN ARARAS CITY - UNAR - O presente trabalho apresenta o projeto de um espaço de recreação e hotel infantil, que será implantado na cidade de Araras/SP. A idéia desse espaço, é que atenda às necessidades e promova o desenvolvimento das crianças, através da recreação e serviços de hotel 24 horas, com dormitórios aconchegantes e refeições. Um diferencial para os pais que precisam de um local seguro e tranquilo, que acolha seus filhos por um determinado período, devido a contratempos e imprevistos do dia a dia. O trabalho envolve estudos de embasamento teórico, a escolha de um local ideal para a sua implantação e o desenvolvimento de um projeto arquitetônico, que atenda todas as necessidades da clientela infantil, visando o bem estar da criança e tranquilidade dos pais.

027 - ROSSIN, R. - VITRINE RURAL - RURAL SHOWCASE - O ramo de feiras e exposições atua com diversos nichos e setores, representando um segmento considerável em nosso país. A grande variedade de segmentos demanda diferentes soluções de espaços e organizações dos recintos de exposição. O presente trabalho se volta ao setor agrícola, um dos mais importantes na nossa economia, vindo de várias décadas até o atual cenário. A proposta do trabalho é o desenvolvimento de um setor não estático para demonstração de produtos, equipamentos e tecnologias, anexo à Agrishow. A Agrishow é hoje a maior feira internacional no setor do agronegócio. Com o meu projeto todos passam a ganhar nesse evento. Devido as normas da maioria das feiras do agronegócio ser um evento totalmente estático, essa minha ideia é colocar a feira em movimento propriamente dito. Onde o visitante possa ver a realidade do equipamento e a solução de fato como se estivesse no campo ou melhor em sua propriedade (fazenda, sitio, chácara etc.). Isso porque a anos trabalhando nesse seguimento e, venho notando que tudo é lindo, maravilhoso, mas escutamos ... "será que isso funciona mesmo?" Por outro lado, o fabricante tem realmente a oportunidade de demonstrar seu produto na prática, para mais de um interessado ao mesmo tempo. Pois hoje em dia, quando um cliente demonstra interesse eles tem a dificuldade de ir até o local e demonstrar se, é feito como "um dia de campo", onde a empresa organiza com um grupo de interessados, em um determinado local e demonstra seus produtos. Os organizadores oferece mais uma área anexa ao grande evento que está sendo realizando, torna

ANAIS

028 - SOUZA, G. O.; DE PAULA, I. G.; COSTA, M. A. P. R. - ESCOLA FAZENDA - SCHOOL FARM - gaby_souza@hotmail.com - O projeto do Edifício Escolar desenvolvido pelas alunas Gabriela Souza, Isabela Garcia e Marta Costa, no 6º semestre do curso de Arquitetura e Urbanismo, do Centro Universitário de Araras Dr. Edmundo Ulson, orientadas pela profª Beatriz Fialho, na disciplina de Av. Horácio Krepschi, Bairro Matadouro, em Araras/SP. A escola será destinada ao Ensino Infantil – Pré Escola ao Ensino Fundamental – Ciclo I, atendendo 150 alunos com faixa etária de 4 a 10 anos. Os parâmetros pedagógicos foram definidos pelo Projeto Âncora que engloba o desenvolvimento social e aprendizagem escolar básica, tendo como objetivo a construção de cidadãos conscientes de sua capacidade de formar uma sociedade justa, equilibrada e sustentável. Na elaboração do projeto Edifício Escola utilizou-se o conceito Fazenda e o partido arquitetônico Fazenda de Café. Foi projetado uma Escola Fazenda com o objetivo de criar uma relação do aluno com a natureza. Os edifícios foram pensados em Blocos, no A será administrativo, no B Vivência e os C e D Pedagógico, além de um Ginásio Coberto, Ambulatório, horta, pomar, celeiro e uma pista de montaria. Os ambientes foram todos criados pensando no desenvolvimento das atividades de estudos do cotidiano com uma relação direta com o plantio e a criação de animais. Bibliografia: Jardim de infância de Cultivo / Vo Trong Nghia. Disponível em: . Acesso em 20 de Agosto de 2017. Projeto Âncora. Disponível em: . Acesso em 20 Agosto 2017.

029 - TOLEDO, G.; BELLAN, M.; JUNIOR, J.. - ACADEMIA CULTURAL DE MÚSICA CLÁSSICA - ACADEMIA CULTURAL DE MÚSICA CLÁSSICA - UNAR - bjr.arq@gmail.com - De acordo com dados levantados no ano de 2018 na cidade de Mogi Mirim, os projetos culturais voltados a área da música concentram um número elevado de alunos, cerca de 1200, ligados diretamente e indiretamente, este número só vem aumentando ao longo dos anos, atualmente a superlotação dificulta a didática dos professores e o aprendizado dos alunos, por se tratar de um espaço pequeno e antigo. Este trabalho propõe o projeto de arquitetura para um novo Centro Cultural de Música Clássica, através da arquitetura, disseminando a cultura da música clássica, promover o convívio social, criar um programa de necessidades eficiente e melhorar o espaço urbano, ocupando uma área que se encontra ociosa. O trabalho iniciou-se a partir de revisões projetuais, estudos de caso em cidades da região, o entendimento das diretrizes urbanísticas, análises da cidade e região, os levantamentos e a interpretação da cidade nortearam a escolha da área que se fundamenta no fácil acesso regional. O partido arquitetônico adotado oferece a socialização ao público através de um local permeável que se pode fluir entre seus caminhos, em como um projeto paisagístico que contempla espaços verdes em todo o complexo, para cada uso foram elaborados blocos separados fisicamente que promovem maior autonomia, mas são unidos por espaços de convívio, o objetivo é impactar o transeunte com uma intensidade de sentimentos dar ênfase ao sentimento, proporcionados pelas suas linhas e curvas tendo como processo de desenvolvimento croquis e estudos que tentam viabilizar a sua construção.

ANAIS

030 -TROVA, P. M.; CORSINI MENEGOLLI, A. - A PAISAGEM URBANA DA AVENIDA DONA RENATA, ARARAS, SP: ANÁLISE RETROSPECTIVA ANTERIOR À OBRA DA MACRO - DONA RENATA AVENUE URBAN LANDSCAPE, ARARAS, SP: RETROSPECTIVE ANALYSYS BEFORE URBAN DRAINAGE IN COUR - UNAR - adriana.menegolli@unar.edu.br A análise retrospectiva da paisagem urbana das marginais dos Ribeirões Araras e Furnas, cujo conjunto viário adjacente se denomina Avenida Dona Renata, no município de Araras, SP, aponta as relações intrínsecas desta paisagem com os valores de qualidade de vida no imaginário coletivo ararense. O conceito utilizado foi a paisagem urbana como produto e processo de ocupação do território, resultante de pactos sociais que refletem enfrentamentos dos interesses contraditórios de diferentes grupos sociais. Demonstrouse, através de mapeamentos, levantamentos descritivos e relatório fotográfico, a complexidade desta paisagem urbana: seu intenso uso viário, os espaços públicos adjacentes, a função organizadora e de conforto ambiental da centralidade urbana, a relação da cidade com suas águas e sua representatividade simbólica na identidade local.

CIÊNCIAS AGRÁRIAS

031 -ALARI, O. F.; FONTENELLI, J. V.; ALVARENGA, J. M. C. - USO DE SENSORIAMENTO REMOTO PARA ELABORAÇÃO DE ZONAS DE MANEJO - REMOTE SENSING IN THE MAKEING MANAGEMENT ZONES - UNAR - fernandoalari7@gmail.com - O uso de sensoriamento remoto está sendo amplamente utilizadas para identificar variações de atributos do solo, planta e relevo. Nesse intuito o objetivo desse estudo é a criação de zonas de manejo por meio de sensoriamento remoto. Para isso serão adquiridas imagens de satélite Landsat 8 (OLI), para identificação da variabilidade do solo, bem como aquisição de imagem SRTM para caracterização das feições do terreno. Após isso, os atributos topográficos e espectrais referentes a biomassa e solo foram compilados para delimitação das zonas de manejo utilizando o algoritmo K-means no software livre R. Foi gerado então um mapa com duas zonas de manejo, que diferenciam propriedades físicas e químicas da área. Isso pode melhorar o entendimento do solo e, assim, agir de forma especializada para adubação e manejo da cultura. O uso de sensoriamento remoto mostrou-se viável para obtenção de zonas de manejo em uma área agrícola.

032 -ALVARENGA, A. P. G. B.; ORZARI, M. E. , REIS, V. R. - ÓLEO ESSENCIAL: OBTENÇÃO INDUSTRIAL E COMPOSIÇÃO QUÍMICA (LIMONENO) A PARTIR DA CITRUS SINENSIS - ESSENTIAL OIL: INDUSTRIAL PRODUCTION AND CHEMICAL COMPOSITION (LIMONENE) FROM CITRUS SINENSIS - UNIARARAS O Brasil é um dos maiores produtores de laranja do mundo e vem se destacando na produção e exportação do óleo essencial da laranja doce (Citrus

ANAIS

sinensis), esse é um dos subprodutos obtidos simultaneamente durante a extração do suco, por meio de equipamentos que facilitam este procedimento e proporcionam melhores rendimentos. Os óleos essenciais são óleos voláteis e substâncias naturais, no caso da laranja ele é obtido da casca, que possui “bolsas de óleo” e no momento de extração são rompidas por jatos d' água, transformando-se em uma emulsão água e óleo que posteriormente irá receber os devidos tratamentos para concentração e purificação, é um líquido levemente alaranjado com o odor de laranja, este vem sendo utilizado em variados tipos de indústria, mas principalmente para alimentos, perfumaria e cosméticos. O componente majoritário do óleo é o limoneno, um hidrocarboneto pertencente à família dos terpenos com grande importância na indústria farmacêutica e alimentícia. O presente estudo tem o objetivo de caracterizar todo o processo de extração do óleo essencial da laranja em escala industrial, destacando sua aplicabilidade e utilização no mercado brasileiro e mundial, identificando sua composição química e destacando principalmente as propriedades do limoneno.

033 -ALVARENGA, J. M. C.; ALVARENGA, A. P. G. B.; REIS, V. R. - ADIÇÃO DE LODO DE ETA EM BLOCO CERÂMICO NO MUNICÍPIO DE ITAPIRA – SP - ADDITION OF ETA SLUDGE IN A CERAMIC BLOCK IN THE MUNICIPALITY OF ITAPIRA - SP - UNAR É grande a preocupação com os resíduos gerados pelas Estações de Tratamento de Água (ETA), pois o lodo que é rejeito do decantador ou do filtro é um material composto por substâncias sólidas, orgânicas e inorgânicas, que são provenientes da água bruta e de coagulantes e floculantes que na maioria das vezes é descartado incorretamente em corpos d'água poluindo ainda mais o meio ambiente. Existem algumas opções para o uso do lodo proveniente da ETA, dentre elas podemos citar a aplicação controlada em solos, disposição em aterros sanitários e incorporação em materiais de construção civil. Esta última está em expansão, visto que o setor de construção civil e cerâmica vem crescendo com a aplicação dos chamados blocos cerâmicos ecológicos, nos quais ocorre a incorporação de diferentes concentrações de lodo. Desta forma o objetivo desse trabalho é propor um estudo de viabilidade do uso do lodo sendo adicionado em bloco cerâmico verificando assim sua viabilidade econômica, ambiental e social. As análises foram feitas no laboratório da própria cerâmica, sendo as principais de plasticidade, granulometria e Curva de Bigot, além das análises primárias de Umidade, Perda ao Fogo, Perda Total, Retração de Secagem, Retração de Queima, Retração Total e Absorção de Água. O bloco foi elaborado com diferentes concentrações de lodo em parceria com uma cerâmica e os desafios para se ter um produto com qualidade para venda foram vários. O uso de 100% de lodo como seria o caso ideal não é possível devido a umidade de plasticidade do mesmo, os resultados foram satisfatórios para a concentração de 2

034 -ALVES JUNIOR, W. J. F.; YOKOYA, E.; GASPEROTO, H. H. J.; - VIABILIDADE NO PLANTIO DE TEMPEROS E ERVAS EM ÁREAS DE ENCOSTAS - FEASIBILITY IN THE PLANTING OF SPICES AND HERBS IN PLANTING AREAS - UNAR - wjfjunior@mpf.mp.br - O presente artigo tem por

ANAIS

finalidade tecer algumas possibilidades acerca do plantio de temperos e ervas nas áreas de encostas. As áreas de encostas de morros superior a 90º graus são suscetíveis a induções de escorregamentos, principalmente em ambientes com clima úmido. No entanto, a prevalência de temperos e ervas possibilita o enraizamento no substrato do solo, fixando-o com as gramíneas, por exemplo. Desse modo, o plantio de cebolinha, salsa, salsinha, alecrim, entre outros, poderiam facilitar a fixação do solo em áreas de encostas, principalmente em serras. Ambientes em que se tem muitos escorregamentos por conta da umidade. A proposta metodológica será desenvolvida através de experimentos em áreas de encostas de morros ou serras. Como resultados, espera-se a diminuição na indução desses escorregamentos. Além disso, possibilita o fomento à agricultura de pequeno porte, com viés familiar.

035 - -BENEDITO, E. C. de S. P.; REIS, V. R. IMPACTOS AMBIENTAIS CAUSADOS PELA FERTIRRIGAÇÃO DO SOLO COM VINHAÇA DE CANA-DE-AÇÚCAR - ENVIRONMENTAL IMPACTS CAUSED BY SOIL FERTIGATION WITH SUGARCANE VINASSE – UNAR – UNIARARAS - ericacarolinesp@gmail.com - A vinhaça, também denominada de vinhoto ou restilo, é um dos principais resíduos da indústria sucroalcooleira. Gerada em grande escala a partir do processo de produção de etanol, estima-se que para cada 1 litro de etanol produzido são gerados cerca de 10 a 18 litros de vinhaça. É composta em sua maior parte por matéria orgânica, potássio, magnésio e cálcio. É muito utilizada na fertirrigação do solo ajudando em sua nutrição para o cultivo da cana-de-açúcar e gerando uma grande economia para a indústria com a redução das despesas com adubos e fertilizantes. Este trabalho de revisão de literatura teve como objetivo mostrar o impacto ambiental causado pelo uso de forma inadequada da vinhaça de cana-de-açúcar na fertirrigação do solo e o que mudou depois da aprovação da Norma técnica CETESB P4.231/2005. A utilização da vinhaça de forma indiscriminada pode causar danos ambientais, tais como: excesso de nutrientes, que diminui a concentração de outros nutrientes importantes para o solo, diminuição do pH e elevação de matéria orgânica no solo; contaminação de águas subterrâneas e superficiais por lixiviação ou pela chuva, desenvolvendo doenças e elevando a DBO, causando a eutrofização de rios; e ainda pode gerar gases de efeito estufa após sua aplicação no solo ou pelo sedimento das lagoas de armazenamento. O armazenamento e transporte da vinhaça devem ter monitoramento, pois a contaminação ocorre pela degradação da membrana que impermeabiliza os tanques de armazenamento, ou até mesmo pela infiltração dos tanques e canais de transporte não revestidos. A Norma técnica CETESB P4.231/2005, regulariza a aplicação da vinhaça protegendo áreas de proteção ambiental e centros populacionais, além de conter procedimentos quanto à aplicação, armazenamento e análises de qualidade do solo e de águas subterrâneas de modo a controlar e diminuir a poluição causada pela vinhaça.

036 -CARDOSO, A.; CARLOS, R. P.; FIGUEIREDO, T. J. - MANEJOS AGRÍCOLAS PARA PREVENÇÃO DE VOÇOROCAS EM SÃO PEDRO-SP - AGRICULTURAL MANAGEMENT FOR PREVENTION OF

ANAIS

VOÇOROCAS IN SÃO PEDRO-SP - UNAR - rayssa.p@hotmail.com - A agricultura é umas das mais antigas atividades do ser humano. É uma das bases da economia do país e é à base de sustento da grande maioria da população brasileira, desde o plantio até a industrialização de seus produtos. Um grande problema que a agricultura enfrenta é o manejo inadequado de solo e controle de erosões. Alguns autores afirmam que essas erosões são os maiores causadores de riscos ambientais no país, e se deve a maior parte causada pelo homem, seguido das intempéries. A erosão hídrica (causada pela chuva) é a mais ocorrente na agricultura. A chuva provoca a erosão, pois a grande quantidade de água infiltrada no solo tira a sua estabilidade, levando ao deslocamento. Além de destruir a estrutura do solo, diminui o poder de infiltração e retenção de água no solo. Além da chuva, outras ações da natureza podem ocasionar a erosão, como o vento e alterações climáticas.

037 -CARLOS PESSIN, R. C.; MARSOLLI, D. G.; VIEL, L. H.; FIGUEIREDO, T. J; YOKOYA, E. - PROPOSTAS DE MELHORIAS NA PRODUÇÃO AGRÍCOLA - AGRICULTURAL PRODUCTION IMPROVEMENT PROPOSALS - UNAR - rayssa.p@hotmail.com - O assentamento rural pode ser definido da seguinte forma, e com os devidos fins, onde; “Pode ser definido como a criação de novas unidades de produção agrícola, por meio de políticas governamentais, visando o reordenamento do uso da terra; ou a busca de novos padrões sociais na organização do processo de produção agrícola: (a) projetos de colonização; (b) reassentamento de populações atingidas por barragens; (c) planos estaduais de valorização das terras públicas e de regularização possessória; (d) programas de reforma agrária; e (e) criação de reservas extrativistas.” Embora com número limitado e com uma grande população ainda demandante por terra, os assentamentos são centros estratégicos no quadro das transformações da questão agrária brasileira desde os anos de 1960. Fazem parte de uma nova forma de integração da população rural, num contexto de redistribuição da propriedade fundiária partindo da transferência da população beneficiária e, conseqüentemente, sua readaptação num novo espaço de vida e de trabalho (BERGAMASCO; BLANC- PAMARD; CHONCHOL, 1997). Dessa forma, os assentamentos desempenham um importante papel no espaço rural brasileiro devido à contribuição social e econômica que podem gerar com a produção de emprego, a diminuição do êxodo rural, o aumento na oferta de alimentos, os incrementos na produção agropecuária e, a elevação do nível de renda com, conseqüente, melhoria na qualidade de vida dos trabalhadores rurais.

038 -CORDEIRO, Y. C.; YOKOYA, E. - ESTUDO DE VIABILIDADE NA PRODUÇÃO DE MOGNO AFRICANO - FEASIBILITY STUDY ON THE PRODUCTION OF AFRICAN MAHOGANY - UNAR - O Mogno Africano (*Khaya* spp.) pertencente à família botânica Meliaceae, é uma árvore de origem africana. Possui uma madeira nobre e de grande potencial produtivo e econômico para comercialização tanto interna quanto externa. No Brasil, a espécie teve seus primeiros plantios instalados na região Norte no ano de 1976 e a crescente demanda por madeira tropical está

ANAIS

levando a novos investimentos em plantios comerciais de mogno africano em todo o país. Este trabalho foi realizado com o objetivo de determinar o custo e a viabilidade de produção do Mogno Africano em uma área de 50 hectares. Durante a condução da pesquisa, avaliamos custos com planejamento, implantação e manejo do mogno africano. Como conclusão geral, o estudo demonstrou que apesar do maior investimento temporal e financeiro, podemos constatar a alta rentabilidade da madeira quando comparado a outras culturas, consolidando o mogno africano como um negócio sustentável e altamente lucrativo para quem tem o tempo ao seu favor.

039 -DE OLIVEIRA, W., ELIAS, D. A.; RIBEIRO, G. C. - SISTEMA WEB PARA GESTÃO AGRÍCOLA – AUTOMAÇÃO E MONITORAMENTO ONLINE - SYSTEM FOR AGRICULTURAL MANAGEMENT - ONLINE AUTOMATION AND MONITORING - Uma das grandes preocupações dos produtores rurais é com a produtividade de suas áreas de plantio. Vários fatores podem afetar a produtividade em um agronegócio – clima, pragas e diversos outros motivos. A tecnologia da informação contribui muito para o sucesso desse processo. Baseado nesse contexto, com o propósito de contribuir para o enriquecimento do processo agroindustrial, o sistema proposto tem como objetivo auxiliar produtores rurais a otimizar e elevar a produtividade da área, com o uso de monitoramento online. Através dos dados recebidos em tempo real utilizando sensores e a rede internet, o sistema poderá através de análises estimar a produção por hectare, auxiliar na prevenção de eventos relacionados a desastres naturais e no processo de irrigação da área. Estas ações serão administradas remotamente utilizando um smartphone ou um computador pessoal com acesso à internet.

040 -MARCHEZINI, A. R.; MONTEBELLO A. E. S. - COMPLEXO AGROINDUSTRIAL CAFEEIRO: CARACTERIZAÇÃO E ANÁLISE DE SEUS SEGMENTOS - COFFEE AGROINDUSTRIAL COMPLEX: CHARACTERIZATION AND ANALYSIS OF ITS SEGMENTS - UFSCar - O complexo agroindustrial (CAI) do café foi responsável por 9,8% das exportações brasileiras no ano de 2016, mantendo o Brasil como maior produtor e exportador mundial da cultura. O objetivo deste artigo é analisar o complexo agroindustrial do café e os setores que o compõem. A metodologia utilizada se baseia em revisão da literatura, coleta e análise de dados secundários da Associação Brasileira das Indústrias de Café ABIC e Federação das Indústrias do Estado de São Paulo FIESP. Os resultados obtidos indicam que o CAI cafeeiro é composto por fornecedores de insumos, implementos agrícolas e produtores de mudas; agricultura (constituída de 287 mil produtores) e, por último, o segmento de beneficiamento (indústrias de torrefação e moagem), e comercialização (distribuição do produto cru ou beneficiado). Ressalta-se que no ano de 2016, as indústrias de insumos agrícolas do estado de São Paulo movimentaram R\$9,9 bilhões, correspondendo a 64% do PIB de insumos do estado. No caso da indústria cafeeira, destaca-se no estado de São Paulo aumento de 11% neste setor no ano de 2016, ao comparar com o ano de 2015. Ademais, as exportações de café torrado aumentaram nestes anos, totalizando em

ANAIS

2016, 42.300 sacas e, em 2015, 33.307 sacas. No período de 2006 a 2016, o consumo de café cresceu 26% em relação ao ano de 2006. Portanto, a presente pesquisa se faz necessária por contribuir com a análise do desempenho dos segmentos que compõem o CAI cafeeiro. Estudos futuros que apontem as ameaças e as oportunidades são essenciais para manter a competitividade deste complexo agroindustrial.

041 -MARSOLI, D. G.; YOKOYA E. - VIABILIDADE DA PRODUÇÃO DE PINUS NA REGIÃO DE ARARAS - VIABILITY OF THE PRODUCTION OF PINUS IN THE REGION OF ARARAS - UNAR - A presente pesquisa tem como objetivo identificar os custos e resultados da produção do Pinus Taeda na região de Araras – SP, a pesquisa apresenta uma análise de custos e viabilidade econômica da cultura. O Pinus Taeda é uma espécie florestal oriunda das planícies do Golfo do México e Estados Unidos e é uma das árvores mais plantadas em reflorestamentos no Sul do Brasil, notadamente em áreas de altitude e frio por ser resistente às baixas temperaturas. A pesquisa é resultado de pesquisas de campo e entrevistas com pessoas ligadas a área de produção florestal. Quanto aos métodos é bibliográfica, documental e estudo de caso com a casa de Agricultura de Araras. Foram levantados dados relativos aos custos de implantação e manejo da cultura bem como os resultados obtidos com comercialização da madeira.

042 -MENEGAZZO, P. P.; GASPEROTO, H. H.J. - EUCALYPTUS UROPHYLLA - - UNAR - O seguinte trabalho tem como objetivo identificar os custos e resultados da produção do Eucalyptus urophylla na região de Araras – SP, a pesquisa apresenta uma análise de custos e viabilidade econômica da cultura. O Eucalyptus urophylla é uma espécie florestal oriunda da Indonésia e Timor Leste e também na Austrália, e de acordo com dados da BRACELPA (Associação Brasileira de Papel e Celulose) o Eucalyptus urophylla é uma das árvores mais plantadas em reflorestamentos em todo o Brasil, notadamente em áreas de altitude e frio de 500 a 3000 metros, e por ser resistente às baixas temperaturas e secas. Esta pesquisa é resultado de trabalho de campo e entrevistas com pessoas ligadas a área de produção florestal. Para elaboração desse trabalho, a metodologia baseou-se em levantamento bibliográfico, análise documental e estudo de caso, com a colaboração da casa de Agricultura de Araras, onde foram obtidos os dados relativos aos custos de implantação e manejo da cultura bem como os resultados obtidos com comercialização da madeira.

043 - MINA JUNIOR, F. V. - UTILIZAÇÃO DO BENCHMARKING AGRÍCOLA NO SETOR SUCROENERGÉTICO - UNAR - fabio@consulcana.com - O sucesso da indústria sucroenergética está intrinsecamente relacionado a sua matéria-prima, ou seja, à alocação e o equilíbrio das variedades de cana-de-açúcar mais adaptadas às condições de cada usina. A análise do desempenho de novas variedades é fundamental para a avaliação do processo de avaliação das cultivares a fim de atender a demanda do sistema de produção. O manejo varietal também é de suma importância, onde as variedades escolhidas a serem cultivadas pelas usinas

ANAIS

possuem um grande peso no desempenho da cadeia produtiva e acabam se tornando um dos principais insumos e, muitas vezes, podem ser as responsáveis pelo sucesso ou fracasso de uma unidade do setor. Visando detectar, analisar e solucionar tais “gargalos” nos desempenhos ocorridos no manejo varietal, utilizamos uma ferramenta denominada “benchmarking agrícola”, cuja principal função é apontar a performance das usinas da mesma região, ou seja, usinas próximas geograficamente, através de indicadores de desempenho. Assim, o objetivo deste trabalho foi avaliar as informações de um banco de dados de uma empresa brasileira que atua no ramo de consultoria agrícola à usinas de cana-de-açúcar, referente ao desempenho do cultivo de 40 variedades de cana em áreas comerciais avaliadas na safra de 2017/2018. O trabalho foi conduzido em forma de pesquisa documental, através da análise do banco de dados da referida empresa. A avaliação geral dos dados obtidos permite concluir que, para os resultados de margem de contribuição agrícola (MCA), o Grupo A obteve um valor R\$ 280,00 ha-1 menor que a Região “REG”, e também abaix

044 -PAULOSS L. H.; MARJOTTA-MAISTRO, M. C. - REGIÕES PRODUTORAS DO SETOR SUCROENERGÉTICO E A PROBLEMÁTICA DA TANCAGEM NA REGIÃO CENTRO-SUL - PRODUCTION REGIONS OF THE SUCROENERGY SECTOR AND THE PROBLEM OF TANKING IN THE CENTRAL-SOUTH REGION - UNAR - leohanri@hotmail.com - O setor sucroenergético é importante para a economia brasileira devido a elevada produção de etanol e açúcar, a qual vem crescendo ao longo dos últimos anos. Nesse sentido, se faz necessário que a capacidade de estocagem cresça para que não haja uma problematização no setor. O objetivo deste trabalho é localizar as principais regiões produtoras do setor sucroenergético (para cana-de-açúcar, açúcar e etanol) com vista a discutir a problemática da tancagem do etanol, no período de 2013/14 a 2017/18, focando a região Centro- Sul. Para realização deste estudo foi feito análise e levantamento de dados secundários. Os resultados obtidos comprovaram que a principal região produtora do setor sucroenergético e a Região Centro-Sul, com destaque para o estado de São Paulo. Também notou-se que a produção de etanol nessa região, ao longo dos anos, foi superior a capacidade de tancagem de etanol da região analisada. Conclui-se que o setor sucroenergético enfrenta uma problematização logística na tancagem de etanol, por causa da alta produção do setor e baixa capacidade de armazenagem. Com este estudo podemos notar que o setor necessita de investimento na área de armazenagem para que tenha maior flexibilidade nas suas decisões e não fique dependente de uma escoação rápida, em função da falta de tanques de etanol na região.

045 -POLK, D. O. N. DE LIMA, T. J. L.; MORAES, M. H. S. ROSSI, A. C. - CULTIVO DE ALFACE (*Lactuca sativa* L.) COM E SEM A UTILIZAÇÃO DE ESTERCO BOVINO COMO FONTE DE ADUBAÇÃO - Cactus of lettuce (*Lactuca sativa* L.) WHIT AND WHITOUT THE USE OF BOVINE STRAIN AS A FERTILIZER - UNAR-UFScar - A aplicação de técnicas orgânicas na agricultura que visem substituir a utilização de fontes químicas na adubação é de suma importância devido ao

ANAIS

efeito residual negativo dessas moléculas tanto no solo quanto na própria planta cultivada. Diante deste contexto, o objetivo desse trabalho foi avaliar o desempenho de plantas de alface crespa cultivar Soraia® cultivadas sob duas formas de cobertura orgânica no solo como fonte de adubação: com e sem a presença de esterco bovino. A condução do trabalho foi no solo em delineamento inteiramente casualizado com dois tratamentos (com e sem a presença de esterco) e quatro repetições. Avaliou-se por planta, o número de folhas (NF), altura das plantas (AP), massa fresca da parte aérea (MFPA) e, mortalidade pós transplântio (MPT). As plantas de alface cultivadas com a inserção de esterco bovino apresentaram melhores resultados que as cultivadas sem a presença do esterco. Com base nos resultados obtidos, recomenda-se a aplicação de esterco bovino na produção de alface.

046 -REIS, V, R.; ALVARENGA, A. P. G. B.; STEFANELLO M. - AVALIAÇÃO DO CRESCIMENTO DE LINHAGENS DE LEVEDURAS ISOLADAS DE MADEIRA EM DECOMPOSIÇÃO EM MEIOS CON - EVALUATION OF GROWTH OF YEAST STRAINS ISOLATED FROM DECOMPOSING WOOD IN MEDIA CONTAINING PENTOSE OR - UNAR - vanda.reis@unar.edu.br - Diante da atual e crescente crise energética que o país enfrenta, torna-se imprescindível a intensificação de pesquisas e implementação de fontes de energia e combustíveis alternativos, ecológicos e economicamente viáveis que atendam a demanda e garantam os padrões de consumo nacional. Os materiais lignocelulósicos são uma das maiores fontes de carbono do planeta. Através dos resíduos oriundos da indústria sucroalcooleira, celulósica, grãos e indústria da madeira pode-se obter grandes oportunidades. Como alternativa para produção de etanol de segunda geração, sugere-se o etanol lignocelulósico, por seu baixo custo e grande volume de produção pela agro-indústria. Esse material compõe-se de três substâncias principais: lignina, hemicelulose e celulose. Considerando que seus substratos podem ser utilizados em processos fermentativos, já que mais de 70% da matéria seca se constitui de carboidratos; sendo que a maior parte é celulose. Porém, a lignina, mesmo em concentrações inferiores à celulose, limita a atuação microbiana sobre o material. Além de outros fatores comuns de ocorrerem, como no processo de hidrólise ácida de lignocelulósicos que na liberação de açúcares, é recorrente a produção de compostos tóxicos oriundos da degradação de hexoses e pentoses. Com base nesses aspectos, esse trabalho tem como objetivo avaliar o crescimento de leveduras isoladas em decomposição em meios de cultura contendo pentoses ou inibidores de crescimento do processo de pré-tratamento de materiais lignocelulósicos. Os experimentos serão realizados no Laboratório de microbiologia agrícola e mo

047 -SANTOS K. V; REIS V. R; - EFEITO DO EXTRATO DE TIRIRICA E BIO ESTIMULANTE NO ENRAIZAMENTO DE FOLHAS DE SUCULENTAS. - EFFECT OF CYPERUS ROTUNDUS EXTRACT AND BIOSTIMULANT ON THE ROOTING OF ECHEVERIA LEAVES. - UNAR - kellyvitoria@outlook.com -As plantas denominadas “suculentas” possuem tal denominação devido sua capacidade de armazenar uma grande quantidade de água em seu interior o que

ANAIS

possibilitam vivem em ambientes mais secos, e com predominância de luz solar. Tais plantas são classificadas por gênero, dentre eles Echeveria que iremos usar nesse experimento. Nesse experimento em questão utilizaremos a “tiririca” (planta daninha) cyperus haspan que encontra nas plantações, trazendo certos prejuízos para o desenvolvimento, tendo assim um desenvolvimento mais lento ou defeituoso perante as plantas que não tem esse contato. O enraizamento da planta daninha, proporciona um bioestimulante que será extraído de tubérculos, tendo todo um procedimento técnico. Também neste experimento usaremos as mesmas medidas do experimento supracitado com o Bioestimulante Radifarm®, assim analisado todo seu desenvolvimento. O extrato retirado das tiriricas será aplicado nas suculentas, observado, portanto todo o seu crescimento, tendo como objetivo a análise de sua interferência no crescimento das mesmas.

048 -SCHMIDT, D.; SEKI-DIAS, L. T.; SILVA, J. D. T. - DIGESTIBILIDADE DA ORA-PRO-NÓBIS (PERESKIA ACULEATA MILL.) EM CODORNAS DE POSTURA - PERESKIA ACULEATA MILL. DIGESTIBILITY FOR LAYING QUAILS - UFSCar e UNAR - Com o uso frequente de alimentos alternativos na composição de dietas para animais, a realização de ensaios de digestibilidade é fundamental antes de incorporar o novo ingrediente, pois rações balanceadas são necessárias para que os animais expressem seu potencial máximo de produção. No setor avícola, por exemplo, um dos ensaios mais utilizados é a coleta total de excretas, que consiste em mensurar o total de alimento consumido e das excretas produzidas pela ave num determinado período de tempo (SAKOMURA et al., 2007). Assim, objetivou-se avaliar a composição química e a digestibilidade da ora-pro-nóbis (Pereskia aculeata Mill.) por codornas de postura. Foi realizado um ensaio de digestibilidade utilizando-se o método de coleta total de excretas, com 144 aves distribuídas em delineamento inteiramente casualizado, dois tratamentos, 12 repetições e seis aves por parcela. De acordo com os dados obtidos, as folhas de ora-pronóbis apresentaram 14,96% de proteína bruta, 3.626 kcal de energia bruta/kg, 3.039 kcal de energia metabolizável aparente/kg, 2.973 kcal de energia metabolizável aparente corrigida pelo balanço de nitrogênio/kg e coeficientes de digestibilidade aparente da matéria seca e da proteína bruta de 58,55% e 47,34%, respectivamente. Conclui-se que a composição química da ora-pro-nóbis apresenta características de alimento concentrado energético e o ensaio de digestibilidade possibilita calcular os níveis de inclusão da planta em rações experimentais. Bibliografia: SAKOMURA, N.K.; ROSTAGNO, H.S. Métodos de Pesquisa em Nutrição de Monogástricos. Jaboticabal: FUNEP, 2007.

049 -SOUZA, A. D. C.; BOAVA, L. P. - USO DE DIFERENTES TIPOS DE MEIO DE CULTURA PARA ESPORULAÇÃO DE *Alternaria alternata* - USE OF DIFFERENT TYPES OF CULTURE MEDIA FOR THE SPORULATION OF *Alternaria alternata* - UNAR - leoboava@yahoo.com.br - No âmbito da citricultura brasileira a mancha marrom de alternaria, causada por *Alternaria alternata* f sp. citri, causa grandes danos econômicos em tangor Murcott (*Citrus sinensis* L. Osbeck x *Citrus*

ANAIS

reticulata L. Blanco) e tangerinas. Seu controle é realizado através de pulverizações com agroquímicos, implicando em até 15 pulverizações por ano, o que acarreta em aumento no custo de produção da cultura e prejuízos ao meio ambiente. A doença acarreta danos na produtividade, redução na produção e na qualidade da fruta, bem como prejuízos ao produtor. O gênero *Alternaria* spp. é conhecido por sua perda na capacidade de esporulação frente a repicagens sucessivas e condições ambientes adversas. Para auxiliar a produção de conídios reprodutivos e aumentar a quantidade de esporulação do fungo, técnicas vêm sendo aprimoradas para facilitar as pesquisas com esse fitopatógeno. O projeto visou avaliar e aprimorar a capacidade de esporulação de *A. alternata* e seu crescimento micelial através de oito diferentes tipos de meios de cultura e temperatura. Utilizou-se meio de cultura BDA comercial, meio de cultura caldo de batata, meio de cenoura e ágar, mandioca ágar, leite de coco ágar, milho ágar, soja ágar, lantana ágar em três diferentes temperaturas 27°C, 29°C e 31°C. Os resultados alcançados mostram a eficiência de três meios de cultura como promissores para esporulação de *A. alternata*.

050 -SOUZA, J. G.; MARJOTTA-MAISTRO, M. C. - IDENTIFICAÇÃO DAS PRINCIPAIS REGIÕES PRODUTORAS DE GRÃOS COM POTENCIAL PARA PERDAS - IDENTIFICATION OF THE MAIN GRAIN PRODUCING REGIONS WITH POTENTIAL FOR LOSSES - UFSCAR - jaiianagss@gmail.com - As perdas e a escassez alimentar têm tido destaque, principalmente, em regiões que possuem a agricultura como base de economia e sustento. Neste sentido, a discussão sugere decorrer da inconsistência entre o aumento da produtividade agrícola e sua relação com aumento da produção alimentar versus o desperdício desses produtos. O objetivo deste estudo é descrever as principais regiões produtoras de grãos no Brasil com potencial para a ocorrência de perdas dos produtos. O estudo foi conduzido pela utilização de dados secundários. A análise foi de maneira descritiva/quantitativa fundamentada no campo teórico de forma extensiva e exploratória. Os resultados mostraram que os grãos arroz, feijão, milho e soja, são os produtos indicados pela expressiva área colhida e plantada no Brasil. Alta tecnologia e disponibilidade de terras seriam as qualidades que concentraram a produção de grãos brasileira na região Centro Oeste. Mato Grosso, com 58 milhões de toneladas e Goiás, com 22 milhões de toneladas (MAPA, 2017) dados referentes as últimas safras de 2017. O transporte, predominantemente é o rodoviário. Os dados também indicam as dificuldades como as más condições das rodovias e perdas das cargas transportadas. Conclui-se que independente da distância a ser percorrida é necessário aperfeiçoar os meios de escoamento que seja um sistema de transporte estruturado. Bibliografia MAPA., Quatro estados concentram quase 70% da produção de grãos do país Disponível em: . Acessado 05 mar de 2018.

051 - SOUZA, V.; BERNINI, C. - ESTUDO DO DESENVOLVIMENTO DO FRUTO DO PEPINEIRO INDUSTRIALIZADO COM APLICAÇÃO DO ESTERCO BOVINO - STUDY OF THE DEVELOPMENT OF THE FRUIT OF THE INDUSTRIALIZED CUCUMBER WITH APPLICATION OF BOVINE MANURE - A

ANAIS

utilização dos agrotóxicos na agricultura tem se transformado em uma das maiores preocupações da população mundial quando se diz respeito à consumir e comercializar alimentos com segurança. Muitas pessoas têm optado pelo consumo de alimentos orgânicos pela apreensão dos prejuízos à saúde que o uso dos pesticidas podem acarretar. Apesar disso, sabem que a finalidade dos defensivos, mesmo que eventualmente prejudicial à saúde, acaba se tornando fundamental para tornar viável a produção de alimentos em grande escala. Diante desse contexto, o objetivo desse projeto foi analisar o desempenho do fruto do pepineiro sob efeito da adubação orgânica. O projeto ocorreu no campo de experimento de hortaliças do Centro Universitário de Araras "Dr. Edmundo Ulson", cidade de Araras/SP, no período de março/2018 a Junho/2018. O delineamento experimental utilizado foi ao acaso, com espaçamento estritamente seguido pelo modo de plantio indicado pelo fabricante das sementes (AGRISTAR–TOPSEED), com repetições de quatro áreas, sendo duas adubadas com esterco bovino e duas utilizadas sem qualquer tipo de fertilização. Os cultivares feitos em solo com adubação orgânica obtiveram maior rendimento em relação à quantidade e qualidade de frutos.

052 - ULSON, L. F. A. - COMO ESTRUTURAR UM SAF, FATORES A SEREM CONSIDERADOS PARA SUA IMPLANTAÇÃO. - HOW TO MAKE A SAF, FACTORIES TO BE CONSIDERED TO HAPPEN - UNAR - Atualmente no Brasil e no mundo a produção por métodos alternativos vem crescendo exponencialmente, devido a grande demanda alimentícia. Portanto realizar um agro ecossistema eficiente e produtivo é o principal desafio para o agricultor atingir seu objetivo socioambiental gerando retorno financeiro viável. O Brasil por possuir diversos biomas e grande área agrícola impulsiona a agroecologia, a busca por produtos orgânicos e a preocupação com uma alimentação mais saudável vem proporcionando mudanças nos métodos e cuidados com o tratamento da natureza, o SAF é um bom exemplo disto, muitas áreas degradadas viraram SAF, usando métodos agroecológicos, de fato não é algo muito simples exige muito esforço, trabalho e dedicação. Fatores como escolha da área, tipo de solo, o que produzir, com quais recursos e para quem, são questões chaves que devem ser analisadas antes da implantação de um saf, uma auditoria pode ser um bom caminho para a análise da viabilidade de um projeto comercial dentro da agroecologia. Segue abaixo os fatores a serem analisados para introduzir um SAF: 1- Conhecer a propriedade: descobrir as limitações, a legislação local e as regras de plantio. É preciso saber o que é permitido produzir para que você esteja amparado pela lei.

053 - VIEL, L. H.; YOKOYA. E. - COMPARATIVO DO USO DE ADUBO ORGANOMINERAL E O QUÍMICO NO PLANTIO DE SOJA - COMPARISON OF THE USE OF ORGANOMINERAL FERTILIZER AND THE CHEMICAL IN THE SOYBEAN PLANTATION - UNAR - vie_lucas@yahoo.com.br - Atualmente a soja é muito utilizada como fonte de proteína em vários lugares do mundo, se tornando conhecida e referenciada como um produto chave na economia mundial. A

ANAIS

adubação na cultura da soja é de fundamental importância na produtividade final. Com o grande problema da possível escassez de recursos para produção de fertilizantes minerais, a utilização de fertilizantes organominerais tem sido uma alternativa bastante viável. Outra grande vantagem desse fertilizante é a utilização de resíduos que conferem eficiência e sustentabilidade ao produto, dando aos resíduos uma finalidade importante. O objetivo do trabalho será avaliar a crescimento vegetativo da cultura de soja, quando essa for submetida a adubação por fertilizante químico e organomineral. O projeto será realizado na fazenda experimental no centro Universitário de Araras "Dr. Edmundo Ulson", cidade de Araras/SP. Foi utilizada como padrão a adubação mineral de 350 kg ha⁻¹ do formulado 06-24-12 mais complexos de micronutrientes, seguindo a recomendação da área. Os tratamentos com organomineral foram constituídos da aplicação do formulado 05-20-10 mais complexos de micronutrientes, de modo que fossem fornecidos aproximadamente 40, 60, 80 e 100% das quantidades de nitrogênio, fósforo e potássio do tratamento padrão. Foi utilizado também um tratamento testemunha sem aplicação de fertilizantes. O delineamento experimental foi em blocos ao acaso com quatro repetições. Espera-se com este experimento obter resultados concretos sobre a eficiência de cada tipo de adubação no desenvolvimento da soja.

054 - YOKOYA, E.; FLORIANO R. - AVALIAÇÃO DAS PERDAS OCORRIDAS DURANTE A COLHEITA MECANIZADA DA CANA-DE-AÇÚCAR - EVALUATION OF LOSSES DURING MECHANIZED HARVESTING OF SUGAR CANE - UNAR - A cana-de-açúcar (*Saccharum spp.*) é uma espécie pertencente à família Poaceae, de grande importância socioeconômica, por ser uma cultura de pequenos, médios e grandes produtores, e por apresentar enorme capacidade produtiva. No Brasil o cultivo de cana de açúcar supera 470 milhões de toneladas, fazendo com que seja o maior produtor mundial da cultura. A necessidade de se obter maior produtividade nas terras hoje ocupadas pela cultura, várias tecnologias estão sendo aplicadas a fim de melhorar a extração da matéria prima no campo, dentre elas, a colheita mecanizada. O sistema mecanizado de colheita de cana-de-açúcar crua apresenta como vantagens a menor agressão ao meio ambiente, maior acúmulo de material orgânico sobre o solo e redução do quadro de funcionários; e como desvantagens a redução na qualidade da matériaprima (impurezas), necessidade de mão de obra especializada e perdas quali-quantitativas. Dentre as perdas quantitativas na colheita mecanizada de cana-de-açúcar crua, podemos citar as do tipo: toco, pedaço, tolete, cana-ponta, cana inteira e estilhaço, sendo que sua somatória é contabilizada em perdas totais; já no quesito qualitativo, são avaliados os danos causados às soqueiras após a colheita da cana-de-açúcar pela máquina, bem como o arranquio da touceira. Desta forma, esta pesquisa tem como objetivo avaliar as perdas ocorridas durante a colheita mecanizada da cana-de-açúcar, na safra 2017 / 2018 e identificar suas principais perdas segundo as classificações técnicas determinadas pela Usina São João, localizada no município de Araras/SP.

ANAIS

055 - YOKOYA, E.; GASPEROTTO H. H. J. - AGRICULTURA EM ÁREAS DEGRADADAS - AGRICULTURE IN DEGRADED AREAS - UNAR - Devido a ocupações do espaço para a agricultura extensiva tem ocasionado a perda de áreas originalmente formada por florestas, aumentando o percentual de áreas degradadas e levado a uma redução crescente da biodiversidade, tais como a extinção de algumas espécies e colocando outras em ameaça de extinção. Com isso, a implantação de um Sistema Agro- florestal, surge como uma alternativa para a recuperação de áreas degradadas, ou até mesmo a agricultura simtrópica na qual possui como objetivo aliar a agricultura familiar e a conservação do meio ambiente. A tentativa de recuperar a fertilidade do solo, melhorando a estrutura física e a proteção, visa melhorar a produtividade em áreas antes abandonadas e até mesmo degradadas por processos erosivos do solo. Podem ser utilizadas espécies como frutíferas nativas e exóticas, tais como, abacate, café, bacuri, cajarana, as de interesse florestal, como eucalipto, mogno africano, seringueira, as aromáticas e as produtoras de óleos. Os frutos e o manejo da madeira incrementam a renda familiar. Pode ocorrer a geração de adubos orgânicos por meio da pequena criação de gado, e de renda extra através da criação de abelhas (Apis e Meliponas), que também poliniza as plantas locais. As espécies produtoras de forragem que servem de biomassa formam uma compostagem orgânica e as arvores tanto frutíferas como as de interesse florestal favorecem a cobertura do solo, pela deposição de folhas, melhoram a aeração, e contribuem para a adubação e fertilização.

056 - YOKOYA, E.; NEVES, S. - RASTREABILIDADE DE PRODUTOS HORTIFRÚTI - TRACEABILITY OF HORTICULTURAL PRODUCTS - UNAR - Com o avanço da tecnologia onde as informações estão cada vez mais acessíveis através de um simples smartphone para buscar com rapidez qualquer tipo de conhecimento em qualquer momento e lugar, é natural que os consumidores queiram conhecer exatamente aquilo que estão consumindo. Para poder atender a essa demanda existem os sistemas de rastreabilidade de alimentos, na qual permite identificar a origem do produto, possibilitando controlar e monitorar todas as movimentações nas unidades, com o objetivo garantir a qualidade do produto desde o campo até o consumidor, podendo ter sido, ou não, transformado ou processado. Este processo, apesar de ainda que de modo incompleto, já era utilizado na produção animal brasileira com as fichas de acompanhamento dos lotes de frangos e suínos. A rastreabilidade pode ser dividida em dois tipos sendo a primeira chamada de rastreabilidade descendente que consiste em encontrar o destino industrial ou comercial de um lote de produtos até o armazenamento no ponto de comercialização; e a rastreabilidade ascendente onde é possível fazer o levantamento de todos os estágios, começando de um lote de produto acabado até encontrar o histórico e a origem do lote. O sistema de rastreabilidade pode ser informatizado ou não, mas a sua eficiência depende de normas e/ou referências que visam garantir e preservar a qualidade final do produto, bem como permitir auditorias e vistorias periódicas referentes aos processos, produtos, pessoas envolvidas e ou serviço utilizados em qualquer etapa da cadeia produtiva dos alimentos.

ANAIS

CIÊNCIAS HUMANAS

057 - ALMEIDA, W. R. A. DE, CRUZ, T. S. U. R. DA - FORMAÇÃO DOCENTE: CONTEXTUALIZAÇÃO HISTÓRICA E PRESSUPOSTOS ÉTICOS - TEACHER TRAINING: HISTORICAL CONTEXTUALIZATION AND ETHICAL ASSUMPTIONS - UNAR - ricantoniassi@hotmail.com - A aplicabilidade dos princípios e conhecimentos na formação dos docentes, tendo como escopo a ação de ensinar/educar e suas implicações na história da formação dos professores e suas políticas; produção de saberes e conhecimentos; trabalho e profissionalização docente em diversos contextos educacionais (formal e não formal), na perspectiva de educação para todos, são temáticas importantes no contexto educacional, neste sentido, investigações acerca da educação a partir dos pontos de vista filosófico e sociológico; o conhecimento e a discussão da educação, tanto na sua contextualização histórica quanto à luz dos seus pressupostos éticos são os principais assuntos tratados neste estudo, almejando propiciar condições para efetivação de processos reais ligados à formação continuada de professores. Bibliografia: BENCOSTTA, Marcus Levy Albino (Org.). Culturas escolares, saberes e práticas educativas: itinerários históricos. São Paulo: Cortez, 2007. p. 129-162. DALBERIO, Osvaldo; GOMES, Lúvia Letícia Zanier. (Org.). Pressupostos éticos para a educação. Uberaba-MG: UFTM, 2015. FOUCAULT, Michel. Arqueologia do Saber. Rio de Janeiro: Forense Universitária, 2008. GATTI, Bernadete Angelina. (Org.). O trabalho docente: avaliação, valorização, controvérsias. Campinas: Autores Associados, 2013.

058 - ALVES JUNIOR, W. J. F., CARVALHO, J. C. L. DE; CRUZ, T. S. U. R. DA - TERMALISMO, MEIO AMBIENTE E TURISMO: NOVAS POSSIBILIDADES PARA PESSOAS COM AUTISMO - THERMALISM, ENVIRONMENT AND TOURISM: NEW POSSIBILITIES FOR PEOPLE WITH AUTISM - UNAR e UNIARARAS - O termalismo é uma prática terapêutica milenar e natural de tratamento alternativo em que águas minerais podem ser usadas devido a sua variedade de componentes químicos. O Brasil possui várias fontes termais, porém, esta prática ainda é pouco conhecida e aproveitada. A Espanha já realiza atividades voltadas ao turismo e termalismo para pessoas com autismo. O presente estudo pretende investigar a respeito das possibilidades e benefícios que o termalismo, o meio ambiente e o turismo podem proporcionar para as pessoas com autismo, explicar o quanto é possível explorar novos campos do conhecimento como novas possibilidades e a promoção psicológica assistiva processual para pessoas com autismo e suas famílias. Para tanto, no decorrer desta pesquisa será realizado uma revisão sistemática da literatura a partir de pesquisas já realizadas anteriormente. Buscou-se neste estudo explicar sobre o termalismo como um campo de tratamento alternativo, que mesmo sendo uma prática milenar, ainda é pouco conhecido e estudado no Brasil, país rico em águas termais. O meio ambiente e o turismo estão interligados ao termalismo, pois são fontes de acesso que levam à prática termal. O uso do termalismo como uma nova possibilidade terapêutica ainda é

ANAIS

algo que tende a crescer, pois sua inclusão no SUS é algo ainda recente. Quanto ao uso do termalismo para as pessoas com autismo, os projetos empregados na Espanha mostram uma grande eficácia, apresentando novas possibilidades para os autistas. o acesso dos autistas na busca por novas terapias alternativas serão facilitados.

059 - BAZON, S. D.; TEIXEIRA, M. H. B. - FILOSOFIA PARA CRIANÇAS - PHILOSOPHY FOR CHILDREN - UNAR - Esse artigo tem como proposta, pensar no estudo da “filosofia para crianças” a partir de algumas questões que decorrem do problema do trágico como apresentado pelo Nietzsche e desenvolvido, por Foucault e Deleuze durante a década de sessenta. Assim, pretendemos demonstrar como a metodologia, selecionando dois temas para pensar o problema do trágico são: a semelhança entre figura e fundo (forma-infinita) e a temporalidade. O problema do trágico como: o pensar enquanto dificuldade radical ao heterogêneo, a concepção do sentido como episódio, a diferencia entre pensar e conhecer aceita perceber, em educação, a difícil semelhança entre o saber que se transmite e o pensamento que só pode ser recriado. Assim, um importante espaço para compreender a natureza intempestiva do pensamento e o caráter evanescente do sentido. Desde esta perspectiva, o exercício da “filosofia para crianças” pode ganhar uma nova forma. No entanto, não se trata de um estudo de história da filosofia; o conceito de “experiência trágica” que aqui se desenvolve é uma criação própria, modesta e limitadamente própria, para tentar pensar o que significa pensar e pensar com outros, no interior de uma proposta, teórico-metodológica, denominada filosofia com crianças. Portanto, o pensamento não pode ser tratado como um sistema, mas sim tratado como uma grande experiência. Bibliografia: DELEUZE, Gilles. Empirismo e subjetividade. São Paulo: Ed. 34, 2001. NIETZSCHE, Friedrich. A origem da tragédia. Trad. de Álvaro Ribeiro. Lisboa: Guimarães ed., 2000. FOUCAULT, Michel. História da Loucura na Idade Clássica, SP: Perspe

060 - BUENO, D. A. S.; DA SILVA, C. P.- A IMAGEM DA POLÍTICA E A POLÍTICA DA IMAGEM EM GUY DEBORD - THE IMAGE OF POLITICS AND THE POLITICS OF THE IMAGE IN GUY DEBORD - Academia da Força Aérea – AFA - Publicada em 1967, por Guy Debord, A Sociedade do Espetáculo, tornou-se um dos títulos estandarte dos protestos sociais em Maio de 68, na capital francesa; bem como, o principal instrumento situacionista de crítica social nos anos seguintes. Há 50 anos, desde a sua publicação, o trabalho do pensador francês continua sendo um dos grandes referenciais teóricos acerca da crítica do capitalismo, da dinâmica do poder na cultura e o papel da mediação nas relações sociais, mas, sobretudo, uma severa crítica de a imagem da Política e a política da Imagem. Debord trata em A Sociedade do Espetáculo da sucessiva degradação da valoração humana impregnada nas imagens, onde o sujeito passa do ser ao ter e do ter ao parecer. De maneira que termina por identificar o espetáculo como “o capital em um grau tal de acumulação que se converteu em imagem”. Se na política, os ditadores, os monarcas e os políticos capitalizavam esse poder através da autoimagem de sua

ANAIS

força, sob o império da imagem como objeto de consumo, não é mais possível conceber esse poder sem levar em conta o da própria imagem. “O espetáculo é o momento em que a mercadoria atinge a ocupação total da vida social”, pois tudo o que é real se transforma em mera imagem. Diante disso, o presente estudo é uma tentativa em responder o que resta disso após cinquenta anos!

061 - CRUZ, T. S. U. R DA; MARCHI, W. R. DE A. - MEMÓRIAS DE INCLUSÃO NA UNIVERSIDADE: POLÍTICAS PÚBLICAS, PROCESSOS DE MUDANÇAS, INOV. E REC. INSTIT - MEMORIES OF INCLUSION IN THE UNIVERSITY: PUBLIC POLICIES, CHANGE PROCESSES, INNOVATION AND INSTITUT - UNAR - talitacruz@live.com - Nem tudo é para todos, diminuir as desigualdades implica na aplicação e viabilização, de condições diferenciadas para pessoas diferentes, neste sentido, o desfasamento entre a proposta curricular descrita, e, garantida nas políticas públicas por meio das legislações vigentes, com a prática de aplicação destas estruturas na instituição universitária, para as pessoas com deficiências, está na inexistência destes direitos por conta de um sistema curricular pensado para todos, engendrado em aspectos comuns, desconsiderando as diferenças e singularidades inerentes em cada indivíduo. Muitos são os constrangimentos existentes na aplicação dos conteúdos técnicos, para os sujeitos com deficiências em processo nos cursos de graduação das universidades. Entre a inclusão social destes, e, domínio dos conteúdos reais a serem desenvolvidos num programa curricular de um curso superior, muitos obstáculos, constrangimentos, complicações e implicações de diversos aspectos são encontrados. Considerando as especificidades dos alunos incluídos, bem como, as garantias no que se refere à permanência destes no ensino superior, podemos claramente visualizar um enorme abismo no que se refere às práticas de aplicação curriculares. Outras implicações de ordem interpessoal, processo de comunicação, adaptação de conteúdos, também podem ser visualizadas. Neste sentido nos questionamos quanto à possibilidade de viabilidade da aquisição de certas formações tendentes ao exercício de algumas atividades profissionais. Bibliografia: BOURDIEU, Pierre. O Poder Simbólico. São Paulo: Difel, 1989.

062 - ERBETTA, D. D. S.; ROSSI, M. M. - ANÁLISE DO LIVRO "PRESÍDIO ROMÃO GOMES: A RELIGIÃO COMO MEIO DE EMANCIPAÇÃO E SUBMISSÃO" - ANALYSIS OF THE BOOK "POMEGRANATE GOMES PRISON: RELIGION AS A MEANS OF EMANCIPATION AND SUBMISSION - UNAR - daniilo.erbetta@etec.sp.gov.br - O Presídio Romão Gomes diz respeito a um presídio da Polícia Militar no qual recebe Policiais Militares que atuam no Estado de São Paulo e cometeram algum crime. A caracterização desse Presídio é distinto dos presídios comuns, havendo uma relação distinta quanto a organização, a dinâmica da instituição, a religiosidade e o convívio de quem encontra-se no local. De acordo com o Mecanismo Nacional de Prevenção e Combate à Tortura, o Presídio encontra-se apropriado, sem ferir os direitos de quem encontra-se na instituição, como também não fere os princípios da dignidade humana. Conforme o site PONTE, em 2015 o coronel Clécio afirmou que encontrava-se 206 policiais.

ANAIS

Dentre eles, 105 presos por homicídio, 19 por roubo; 18 por estupro; 12 por tráfico de drogas; e 10 por furto. Frente ao exposto, o livro intitulado "Presídio Romão Gomes: a religião como meio de emancipação e submissão" tem como intuito apresentar o sentido da religião para a identidade dos presidiários. Logo, o presente estudo irá percorrer e aprofundar a pesquisa empírica realizada pela autora Maria Carolina Rissoni Andery, bem como os desdobramentos sobre o tema em pauta. Referência Bibliográfica: ANDERY, M. C. R. Presídio Romão Gomes: a religião como meio de emancipação e submissão. 1. ed. Curitiba: appris, 2016. ADORNO, L. Ponte: Direitos Humanos, Justiça, segurança Pública. Documento inédito revela como é a vida no Romão Gomes, a cadeia dos PMs de SP. 2016.

063 - FIORI, M. DE O. S.; CRUZ, T. S. U. R. DA; SCARPA, E. Z. - ASSISTÊNCIA ANIMAL: PROCESSOS DE INTERVENÇÕES PARA PESSOAS COM DEFICIÊNCIAS, TGDS E SUPERDOTAÇÃO - ANIMAL CARE: PROCESSES OF INTERVENTIONS FOR PEOPLE WITH DISABILITIES, TGDS AND GIFTEDNESS - UNAR - monicafiori@ig.com.br - Reconhecer a existência de inúmeras pessoas com limitações físicas e distúrbios emocionais e mentais, como a depressão, ansiedade, autismo, dentre tantas outras, bem como, compreender que alguns animais auxiliam no controle de doenças psiquiátricas, fornecendo conforto e apoio ao dono. Nessa pesquisa demonstramos a importância e as diversas possibilidades de inserirmos os animais de assistência emocional como terapias, como forma de auxílio no controle e na funcionalidade, colaborando com o aumento da autonomia de seus donos. Tratam-se de animais que não tem apenas a finalidade de companhia, estimação, guarda ou criação, mas de animais com fins terapêuticos, para controle ou cura de seus donos, através da distração, apoio e conforto emocional que proporcionam. Esses animais são assim identificados como Animais de Assistência Emocional. Estudos e pesquisas voltados para assistência animal para pessoas com deficiências, transtornos globais do desenvolvimento e altas habilidades/superdotação são cada vez mais frequentes e necessários a utilização de animais em contato para com as pessoas com deficiências e transtornos globais do desenvolvimento tende a fortalecer vínculos e propiciar interações multidisciplinares e interdisciplinares homem x animal, em pesquisas anteriores embasadas a utilização de animais indicam benefícios nos tratamentos quando estes estão em contato com o ser humano. Bibliografia: BECKER, M. (1986). O poder curativo dos bichos. Rio de Janeiro: Bertrand. Charnaud, A. B. (2000, Summer). BOURDIEU, P. A distinção crítica social do julgamento. SP: Edusp; 2007.

064 - GASPEROTO H. H. J.; ALMEIDA W. R. A. DE; CRUZ T. S. U. R. DA - ESTADO, PODER E DISCURSO - STATE, POWER AND SPEECH - O artigo visa contribuir para uma discussão sobre a questão da obra o Príncipe de Maquiavel no presente contexto do país, tem como meta, identificar e apontar opções de pensamentos sobre a obra de Maquiavel na atualidade para uma reflexão da política nacional atual. A situação atual da política que envolve os três poderes, o legislativo, o executivo e o judiciário dentro de um processo democrático, para

ANAIS

entender melhor o sistema é de fundamental importância o estudo da obra de Maquiavel “O Príncipe” para verificar a ética do atual momento da política nacional. Além disso, busca refletir sobre a questão do Estado e a dominação sobre a população, é a própria manutenção do poder através da ideologia e da educação voltada para a formação de um povo de pensamentos inúteis. Isso mostra como a educação está diretamente ligada a dominação do Estado e seu desenvolvimento. No que tange a obra de Maquiavel ele diz: para que reine a paz e a bonança em seu governo é necessário que tantos os grandes como o povo não se revolte contra o governante. STATE AND DOMINATION Palavras chave: Estado; poder; ética e política. Bibliografia CASTELLS M., O Poder da Identidade. São Paulo: Paz e Terra, 2018. DIJK T. A. van, Discurso e Poder. São Paulo: Contexto, 2017. FOUCAULT, M. A Ordem do discurso. São Paulo: Edições Loyola, 2014. MAQUIAVEL, N. O Príncipe, São Paulo: Círculo do Livro, 1980.

065 - GODOY, J. B DE - A FILOSOFIA E A SOCIOLOGIA DA LIBERTAÇÃO EM ENRIQUE DUSSEL - THE PHILOSOPHY AND THE SOCIOLOGY OF LIBERATION IN ENRIQUE DUSSEL - UNIMEP - juliano.godoy@ig.com.br - A “Filosofia da Libertação” busca refletir sobre e a partir do ser negado. Enrique Dussel é um filósofo da práxis, onde ele tem uma longa história de luta pela libertação latino americana, tendo sido, inclusive, vítima de um atentado à bomba do governo militar argentino. Para ele a perseguição, a repressão e exílio e em alguns casos a morte foram um duro preço que a maior parte dos filósofos iniciadores desta corrente filosófica teve que pagar. Ele buscou com muita competência através de reflexões marxistas, o modo de entender melhor as sociedades latino-americanas e seus anseios, seus medos e sua conjectura de dominação europeia. Por isso seu diálogo constante com os conceitos trazidos por essa corrente filosófica. Das suas principais contribuições teóricas, podemos dar destaque à ética que se evidencia como sendo um apanágio opcional de todos os excluídos, no concernente a uma filosofia da libertação. Em tal escolha ética vislumbra-se, desde logo, a anterioridade antropológica, um momento de consideração prévia do homem enquanto ser-de-vida, como um pressuposto a ser considerado frente a sua dignidade e de acordo com uma consciente escolha teórico-prática. Referências: DUSSEL, Enrique. 1492 – O encobrimento do outro: origem do mito da modernidade. Trad. Jaime\A. Clasen. Petrópolis: Vozes, 1993. DUSSEL, Enrique. Ética da libertação: na idade da globalização e da exclusão. Petrópolis: 4.ed. Vozes, 2012. DUSSEL, Enrique. Filosofia da Libertação na América Latina. Trad. Luiz João Gaio. São Paulo: Loyola, Piracicaba: Editora UNIMEP, 1977.

066 - GODOY, J. B DE - A HISTÓRIA E A MEMÓRIA NO PENSAMENTO DE LE GOFF - THE HISTORY AND MEMORIA IN THE THOUGHT OF LE GOFF - UNIMEP - juliano.godoy@ig.com.br - A memória é um fato histórico de fundamental importância e deve ser tratada como uma fonte de primordial relevância, adquirida através de construção que ocorreu em algum momento como uma representação seletiva do passado, seja de um indivíduo ou de um grupo social. Este indivíduo é formado por um ser material carnal, espiritual, psíquico e intelectual que

ANAIS

acarreta uma representação seletiva do passado dentro do contexto social em que o mesmo se encontra inserido, levando em consideração sua posição geográfica e as situações que lhe podem determinar a sua caminhada. A memória poderá ser afetada por momentos tranquilos com suas representações dentro de uma civilidade formal se este indivíduo não passar por situações de guerra ou carestia. Todavia se estiver envolvido em situações de êxodo ou refugiado, suas memórias lhe trarão sofrimentos e situações que muitas vezes suas recordações o tornaram infeliz. Bibliografia: LE GOFF, Jacques. História e Memória. UNICAMP, Campinas. 1990 FERRAROTI, Franco. Sobre a autonomia do método biográfico. Paris. 1979. FERRAROTI, Franco. Sobre a autonomia do método biográfico. In: Sociologia Problemas e Práticas. 1991. GADOTTI, Moacir. História das Idéias Pedagógicas. Editora Ática, São Paulo, 1997.

067 - GONÇALVES A. H.; TROVA P. M. ; OLIVEIRA, N. - MINHA ESCOLA, MINHA VIDA! - MY SCHOOL, MY LIFE! - UNAR - lajestrova@hotmail.com - Criada no ano de 1987, a FDE setor educacional no Estado de São Paulo estabeleceu mudanças pontuais nos métodos em vigor até então. Ainda que o Estado alcançasse um número de vagas admissível em relação à demanda, a condição do ensino necessitava de uma maior atenção, por conta dos indicadores de analfabetismo ainda serem altos. Procurando resolver esse problema a Secretaria da Educação do Estado de São Paulo organizou um plano de atuação o qual compreendeu a concepção da FDE (Fundação para o Desenvolvimento da Educação), a ?m de agir tanto sobre a área pedagógica quanto nos recursos, e instalações escolares. Visto que a FDE se trata de um programa que amplia com condições favoráveis o horizonte de ensino de seus estudantes, o projeto a que se refere esse estudo propõe a criação de uma de suas bases, em área institucional prevista no plano diretor da cidade em questão (Araras/SP), área está urbanizada, predominantemente residencial, a qual dispõem de infraestrutura básica. Apesar do terreno apresentar desnível acentuado esse foi solucionado seccionando as instalações em níveis diferentes de forma a utiliza-lo na concepção do projeto arquitetônico, sem que fossem necessários grandes impactos ambientais de deslocamento de terra. Por se tratar de um projeto idealizado para todo o estado de São Paulo, a FDE estipula as quantidades, medidas e normas construtivas a serem seguidas pelos arquitetos projetistas, visando à melhor qualidade do ensino, que está ligado direta ou indiretamente a suas instalações.

068 - GORAYEB, F. H. Z. ; GORAYEB, S. H. F. P. Z. - EDUCAÇÃO E CURRÍCULO - EDUCATION AND CURRICULUM - silviagorayeb@uol.com.br - O objetivo da educação de qualidade é formar cidadãos. Nesse intento delega-se a escola essa complexa tarefa, seja mediante a reprodução de valores e conceitos, oriundo do conhecimento da cultura acumulada, seja introduzindo novos conhecimentos, que se acrescentam aos resultados de experiências anteriores e possibilitam a mudança da realidade por meio da conscientização para ações transformadoras. Para isso pretende-se que escola forneça ensino de qualidade. Mas o que

ANAIIS

seria essa qualidade pretendida nos dias atuais? Seria capacitar o aluno para um raciocínio lógico e crítico perante o processo da vida ou simplesmente treiná-los para a realização de avaliações externa, as quais visam computar resultados objetivos referente ao conteúdo curricular? A real função da escola é capacitar o aluno para sua emancipação humana, e esta precisa ser precedida pela seleção dos conteúdos presente no currículo escolar, planejado de forma a não tolher a liberdade do docente, e que considere todo o processo de aprendizagem desenvolvido em sala de aula, por meio de uma didática que transmita valores e princípios éticos formadores de uma cultura subjetiva a ser aprendida pelo aluno. É esse currículo que está prescrito nas leis, planejado para o professor, organizado pelo plano de curso e ativamente desenvolvido na sala de aula, na interação didática do professor-aluno-conhecimento, que se constitui no objeto de estudo da presente reflexão e que terá sua metodologia direcionada para a análise da seleção dos conteúdos e suas formas de desenvolvimento dentro do atual contexto didático-pedagógico

DIREITO

069 - ALVES JUNIOR, W. J. F. - CONVERGÊNCIA DA ATUAÇÃO DO MINISTÉRIO PÚBLICO COM A SOCIEDADE NA SOLUÇÃO DE CONFLITOS - CONVERGENCE OF THE PUBLIC MINISTRY'S ACTION WITH THE SOCIETY IN THE SOLUTION OF CONFLICTS - UNAR - wjfunior@mpf.mp.br - A atuação própria dos agentes do Ministério Público, estritamente concebida, cuida da decisão promotorial sobre problemas jurídicos que lhe são apresentados. Esses problemas jurídicos, estão intrinsecamente fundidos aos problemas do bem comum, que interessam concretamente à sociedade e impedem a satisfação das necessidades humanas e dos direitos fundamentais. Por isso a convergência da atuação própria do MP significa, principalmente, buscar formas de integração da investigação jurídica e do controle de legalidade de problemas jurídicos com a INVESTIGAÇÃO-READAPTAÇÃO DE PROBLEMAS DO BEM COMUM que incorporem o respectivo controle de efetividade da atuação pública. São necessárias algumas iniciativas para a integração entre tais vertentes de atuação (CONTROLE DE LEGALIDADE E DE EFETIVIDADE). A primeira providência é procurar revelar o problema comum ao qual o problema jurídico se vincula. Isso significa ir além da consideração das normas jurídicas e identificar quais os danos sociais que estão associados aos FATOS denunciados e quais as possibilidades de intervenção no caso. Depois disso se disponibiliza à sociedade uma lista de propostas e problemas qualificáveis para a atuação comum que estejam dentro da capacidade de ação do Ministério Público. Esse passo é necessário porque vários problemas estão, em princípio, vinculados apenas no âmbito da atuação própria com a sociedade. Na atuação comum a participação social em contribuir com sua parte para a solução de determinado problema torna indispensável a figuração de elementos constitutivos da própria convergência de interesses.

ANAIS

070 - ALVES JUNIOR, W. J. F. - MECANISMOS DE AÇÃO DO MINISTÉRIO PÚBLICO: NA BUSCA DO BEM COMUM E A REALIDADE PÚBLICA - MECHANISMS OF ACTION OF THE PUBLIC MINISTRY: IN SEARCH OF COMMON GOOD AND PUBLIC REALITY - UNAR - Os problemas do bem comum podem ser estritamente do 1º setor (problemas públicos ou do Estado), 2º setor (problemas do mercado), 3º setor (problemas público-privados) ou do 4º setor (problemas dos indivíduos ou grupos não institucionalizados). Quando os problemas ultrapassam os limites que separam os setores sociais e estão diretamente ligados à insatisfação das necessidades, se transformam em **PROBLEMAS DO BEM COMUM**. Pode-se utilizar a expressão “problemas públicos” - que é a expressão corrente para “problemas não privados”, desde que se lembre que o sentido técnico da expressão reside no conceito de bem comum. Os problemas do bem comum, ao se conjugarem aos demais elementos, são capazes de formar elementos compostos; criando, dentre outros, os problemas inerentes às próprias necessidades, que se desdobram em: **PROBLEMAS URBANOS PROBLEMAS ECONÔMICOS PROBLEMAS DE EDUCAÇÃO PROBLEMAS DAS DIFERENÇAS PROBLEMAS DO MEIO AMBIENTE PROBLEMAS DAS FUNÇÕES PÚBLICAS PROBLEMAS DA SAÚDE PROBLEMAS DA SEGURANÇA** O caminho é a investigação-readaptação dos problemas do bem comum, a qual pode transformar os problemas concretos em valores comuns realizados. Aqui se busca a readaptação das condutas lesivas a partir de um dano concreto já ocorrido. No final, a principal contribuição dos problemas do bem comum é materializar as diferenças existentes entre a realidade pública na qual vivemos e os valores comuns aos quais buscamos, trazendo-os para dentro das discussões teóricas conectando o conhecimento à prática para se alcançar a melhor satisfação efetiva das necessidades humanas.

071 - ALVES JUNIOR, W. J. F. - SEGURIDADE SOCIAL E DIREITO NO BRASIL - SOCIAL SECURITY AND RIGHT IN BRAZIL - UNAR - wjfunior@mpf.mp.br - O Direito da seguridade social é o conjunto de princípios e regras que estabelece proteção aos indivíduos em relação a meios que os impeçam de prover suas necessidades básicas, visando uma sociedade justa, e, reduzir as desigualdades sociais e promover o bem de todos. No Brasil a seguridade social está organizada através das leis nº 8.212 e 8.213/91, que criaram o Plano de custeio e o Plano de benefícios. Além disso, a seguridade contém princípios próprios e seu conhecimento justifica a sua autonomia. Ao analisar o Direito da seguridade social, entende-se que ele possui em sua integração vários componentes, e que deles resultam sua formação. E seu objetivo é proteger e prover benefícios ao cidadão trabalhador e sua família, se o mesmo tiver algum problema, seja ele: doença, acidente, morte e o avanço da idade, impossibilitando a volta ao trabalho de determinada pessoa. Existe uma diversidade de benefícios, que promovem o enquadramento correto de cada continência ocorrida. A seguridade social é muito importante para a vida em sociedade, pois protege os menos favorecidos igualmente com os mais para todos, sem distinção, e sem cobrança de taxas ou impostos, sendo assim gratuito o acesso.

ANAIS

072 - ALVES JUNIOR, W. J. F.- ALIENAÇÃO PARENTAL NO DIREITO BRASILEIRO - PARENTAL ALIENATION IN BRAZILIAN LAW - UNAR - wjfjunior@mpf.mp.br - A Síndrome da alienação parental – SAP é a situação em que o responsável legal da criança a influencia para romper os laços afetivos com o outro genitor ou sua família, criando fortes sentimentos de ansiedade e temor em relação ao segundo genitor. Sabe-se que quando há uma ruptura da vida conjugal, esta ruptura acarreta em um dos cônjuges um sentimento de vingança usando seu filho(a) como instrumento para atacar diretamente seu ex-companheiro, um ato totalmente prejudicial a criança, pois seu crescimento é de extrema importância que ela se sinta amparada pelos pais, em um momento tão difícil e confuso em sua vida. Para evitar a alienação parental quando detectada pelos conflitos judiciais, se faz necessário encaminhar a família desestruturada, ao acompanhamento com psicólogos. Para o bem-estar dos filhos, é necessário um bom relacionamento com o ex-companheiro, para que tenham um crescimento normal e as tribulações causadas pelo motivo da separação, passem por despercebidos na vida cotidiana da criança. A conscientização familiar dos malefícios causadores da Síndrome da alienação parental é fundamental para extinguir tais atitudes. O artigo 2º do Estatuto da Criança e do Adolescente (Lei nº 8.069/90) reprime esta prática nefasta.

073 - ALVES JUNIOR, W. J. F.; ALVES, J. H. - POLÍTICA PÚBLICA E A AÇÃO GOVERNAMENTAL - PUBLIC POLICY AND GOVERNMENT ACTION - UNAR - wjfjunior@mpf.mp.br - As políticas públicas resultam da atividade política, envolvem mais de uma decisão política e requerem várias ações estratégicas destinadas a implementar objetivos desejados. Constituem ainda, em um conjunto articulado de ações, decisões e incentivos que buscam alterar uma realidade em resposta a demandas e interesses envolvidos. São ações desencadeadas por atores que lidam com algum problema público e são desenvolvidas por instituições públicas governamentais pelo processo político. Além disso, são instituições que estejam a serviço do interesse público e submetido ao controle democrático. São ações de governo revestidas da autoridade soberana do poder público. Após delineadas (desenhadas) desdobram-se em planos, programas, projetos, metas ou estratégias de ação, ficando submetidas a constantes sistemas de avaliação e controle. A partir desse trabalho inicial, outras abordagens poderão ser feitas, considerando-se a base conceitual e o conhecimento da doutrina clássica das políticas públicas. Pode-se, então resumir política pública como o campo do conhecimento que busca, ao mesmo tempo, “colocar o governo em ação e/ou analisar essa ação (variável independente) e, quando necessário, propor mudanças no rumo ou curso dessas ações (variável dependente)”.

074 - ALVES JUNIOR, W. J. F.; BORGES, M. R. S. - RESPONSABILIDADE POR ATO ILÍCITO - RESPONSIBILITY FOR WRONGFUL ACT - UNAR - marosborges@yahoo.com.br - Ato ilícito é todo aquele que viole o ordenamento jurídico, ou seja, todo aquele que viole direito e cause

ANAIS

danos a outrem, ainda que exclusivamente moral, comete ato ilícito. Alguns critérios precisam ser preenchidos para que a ilicitude fique caracterizada: a ação ou omissão (dano), o resultado (fato), o nexo causal e a culpa precisam estar presentes no mesmo cenário para que fique caracterizada, e, conseqüentemente, se defina a responsabilidade civil. A obrigação de indenizar é consequência jurídica do ato ilícito. Este trabalho tem como objetivo elucidar algumas das situações previstas no CC, no que concerne ao ato ilícito e sua devida reparação. É importante que fique claro que não poderia se explorar todas as possibilidades previstas no ordenamento em vigor. Tratando-se este de um trabalho sintético, o objetivo e os pontos mais relevantes no cotidiano de cada cidadão foram abordados.

075 - ALVES JUNIOR, W. J. F.; SATURNINO, L. R.; SOUZA, L. R. - LEI DE ARBITRAGEM - ARBITRATION LAW - UNAR - rodolfo_lrs@hotmail.com - A arbitragem é um meio alternativo para soluções de conflitos sobre direitos patrimoniais e disponíveis. No Brasil a Lei nº9.307/1996 (Lei Marco Marciel) regula a arbitragem que passa a ser um modo diferenciado na resolução de problemas judiciais, tendo em vista que o Estado tem se mostrado cada vez mais vagaroso para revolver tais problemas. Assim a arbitragem tem como principal característica romper com o formalismo processual promovendo a solução de litígio por escolhas de árbitros especializados no tema em discussão, portanto a arbitragem é um instrumento mais rápido e sigiloso de igual interesse entre as partes.

076 - ANDRDE R., ALVES JUNIOR, W. J. F.- DIREITO INTERNACIONAL PÚBLICO - PUBLIC INTERNATIONAL LAW - UNAR - andrader2903@gmail.com - Francisco de Vitória foi professor de teologia na universidade de Salamanca, das suas lições publicadas, após a sua morte, duas ocupavam-se com o direito das gentes, e em ambas apontavam o impacto do descobrimento da América para a Espanha. O direito internacional ainda não tinha forma totalmente independente, contudo, não se tinha destacado da moral. O conceito de Jus Cogens, foi posto no direito internacional por Francisco de Vitória abordando a questão do conflito entre princípios abstratos e estipulações convencionais: o que presuppõe o Jus Congens. O direito internacional, para Vitória, compreende as normas que a razão natural estabeleceu entre as nações. Vitória se nega considerar nações isoladas sem relações umas com as outras, senão o direito de se fechar em si mesmas e o dever das demais respeitar esse direito. Vitória insiste na interdependência, na base dessa sociedade, o estado de natureza e o contrato social. Vitória, na lição sobre o poder civil afirmava que o direito das gentes não possui somente força de pacto, mas igualmente, força de lei. Referência: Manual de Direito Internacional Público.

077 - BORGES, M. R. S.; NICOLETTI, J. E.; ALVES JUNIOR, W.J.F. - ABANDONO DE INCAPAZ - ABANDONMENT OF THE INCAPABLE - UNAR - marosborges@yahoo.com.br - Sabe-se que a vida é um direito fundamental do ser humano. Portanto, não há que falar-se em outros direitos sem que tenha prevalência a vida, dom supremo, direito maior, primordial. Baseando-se nesse

ANAIS

entendimento, todo homem possui o direito à vida desde o seu nascimento, a sua segurança, o bem estar, entre outros, garantindo sua vida de forma digna e com respeito a seus valores e necessidades. Procura-se, neste estudo, analisar de acordo com o art. 133 do Código Penal (abandono de incapaz), tendo como base o Estatuto da Criança e do Adolescente e o Estatuto do Idoso, o amparo à proteção aos entes incapazes de zelarem pela segurança pessoal e sua vida física e psíquica em decorrência do abandono originado pelo sujeito ativo que possuía o dever de resguardar sua segurança. Considerando as atuações dos delitos praticados, classificam-se as penas a serem cumpridas de acordo com a prática do crime de abandono de incapaz, distinguindo ao abandono de recém-nascido e de acordo com os vínculos entre os sujeitos, deixando o sujeito ativo de prestar assistência à vítima não possuindo este vínculo com a mesma, o delito cometido enquadra-se na prática do crime de omissão de socorro.

078 - CARMINATTI, M. R., ALVES JUNIOR, W. J. F. - CORRUPÇÃO, O MAIOR PROBLEMA DO BRASIL - CORRUPTION, THE BIGGEST PROBLEM IN BRAZIL - UNAR - adm.carminatti@uol.com.br - A finalidade desse trabalho é desenvolver uma reflexão mais aprofundada sobre um gravíssimo problema que enfrentamos hoje em dia em no Brasil, como disse o Juiz, Sergio Moro em seu artigo escrito em outubro de 2015 para o site oglobo.globo.com, “A corrupção faz parte da condição humana”. Pensando em como combater esse terrível mal que assombra o Brasil por vários e vários anos e com o passar do tempo a situação só vem piorando, a Fundação Getúlio Vargas (FGV) visando a transparência internacional, prepara um plano com mais de 80 propostas, que segundo matéria feita pelo site g1.com.br, atualizada em fevereiro de 2018, esse é o maior plano de combate a corrupção já feito no mundo e vai ficar à disposição em consulta pública para possíveis sugestões. O plano aqui apresentado de forma bem resumida daria para iniciarmos uma longa caminhada contra a corrupção, apesar de tanta notícia ruim, nesse momento o plano de combate a corrupção seria um alento para o povo que trabalha honestamente tentando levar uma vida digna através apenas do seu trabalho sem precisar se corromper para poder sobreviver. REFERENCIAS <http://g1.globo.com/fantastico/quadros/brasil-que-m-paga-e-voce/noticia/2017/06/especialistas-calculam-ocusto-exato-da-corrupcao-no-brasil.html>; <https://istoe.com.br/brasil-perde-cerca-de-r-200-bilhoes-por-ano-com-corrupcao-diz-mpf/>; https://brasil.elpais.com/brasil/2018/02/20/politica/1519152680_008147.html; <http://g1.globo.com/jornal-nacional/noticia/2018/02/nota-do-brasil-no-ranking-da-corrupcao-mundial-nunca-foitao-ruim.html>.

079 - CARVALHO, A. S.; GONÇALVES, C. A. - TRÁFICO INTERNACIONAL DE PESSOAS REPRESSÃO CONTRA O CRIME ORGANIZADO - INTERNATIONAL TRAFFICKING IN PERSONS REPRESSION AGAINST ORGANIZED CRIME - UNAR - alexsc.e.mc2@gmail.com - O tráfico de pessoas é o deslocamento das vítimas para fins como o trabalho em condições análogas à escravidão, exploração sexual, extração de órgãos, adoção ilegal e qualquer tipo de servidão. O tráfico de

ANAIS

pessoas não é um tema recente, nem um fenômeno simples de ser compreendido, uma vez que possui características únicas e raízes profundas na miséria e exploração de países de terceiro mundo. A rota do tráfico de seres humanos é a rota do dinheiro, onde as pessoas mais humildes são presas fáceis. Em busca de condições melhores de vida, se dispõem a sair de seu país influenciadas por aliciadores, em busca de promessas falsas, muitas vezes promessas de trabalho onde ganhariam muito dinheiro em pouco tempo, e posteriormente, vêem que essa realidade é irreal, sendo forçadas a realizar trabalhos forçados, extremamente mal remunerados e em péssimas condições.

080 - CLEMENTINO, N. P.- ABORTO LEGAL NO BRASIL - LEGAL ABORTION IN BRAZIL - UNAR - A questão do aborto no Brasil é um tema que sempre traz discussão por vários setores da sociedade e nas mais diversas áreas: jurídica, médica e acadêmica. Inicialmente o estudo trouxe a conceitualização sobre o aborto na concepção de renomados autores, podendo observar que, independentemente da forma como se coloca a palavra aborto, o raciocínio final é o da interrupção da gravidez, levando morte ao feto. Historicamente, essa interrupção trazia penalidade de excomunhão, por parte da igreja católica. Após a Primeira Guerra Mundial, todos os nascimentos passam ser importantes para o crescimento de uma nação, e, desta forma, o aborto é condenado. No Brasil, com o Código de 1938, o aborto, passa a ser aceito quando a gravidez fosse resultante de estupro. Com a Carta Magna, em 1988, as determinações são o amparo à mulher necessitando da interrupção da gravidez, quando abusada sexualmente e o aborto deve ser feito por médico, sendo considerado, assim, um ato legal e quando a mulher corre o risco de morte. Mais recentemente, a interrupção da gravidez pode ocorrer quando da confirmação, por meio de exames médicos, o feto apresenta anomalia congênita.

081 - COSTA, C. T. - CRUZ, T. S. U. R. DA; ; SCARPA, E. Z. - EMPREGABILIDADE E MERCADO DE TRABALHO: ADAPTAÇÕES, INSERÇÃO E CIDADANIA, E FORMAÇÃO EDUCACIONAL - EMPLOYABILITY AND LABOR MARKET: ADAPTATIONS, INSERTION AND CITIZENSHIP, AND EDUCATIONAL TRAINING - UNAR - criscosta00@yahoo.com.br - A aplicabilidade dos princípios dos direitos do trabalho, adaptações, inserção e cidadania frente aos processos de profissionalização, garantindo a efetivação dos direitos, deveres, normas e discursos em face dos processos de inclusão e defesa das pessoas com deficiências, transtornos globais do desenvolvimento (TGD), transtorno do espectro autista (TEA) e altas habilidades/superdotação, faz-se cada vez mais emergente. Este trabalho compreende o estudo de questões relacionadas à empregabilidade, inclusão, direitos e deveres, considerando aspectos da CLT – Consolidação das Leis do Trabalho e especificidades para lei de cotas e direcionamentos específicos, a fim de propiciar para as pessoas com deficiências oportunidades efetivas das garantias que lhes são asseguradas. Bibliografia: BASTOS, A. V. B.; ANDRADE, J. E. Comprometimento com o trabalho: padrões em diferentes contextos

ANAIS

organizacionais. Rev. adm. empres. [online]. 2002, vol.42, n.2, pp. 1-11. ISSN 0034-7590. BRASIL. Lei de Diretrizes e Bases da Educação Nacional. Lei nº 9394, de 20 de dezembro de 1996. D.O.U. 23 de dezembro, 1996. CANGUILHEM, G. O normal e o patológico. Rio de Janeiro: Forense Universitária, 2002. CHRISTOPHE, D. A banalização da injustiça social. Rio de Janeiro: Editora FGV, 2007.

082 -COSTA. T. K. M. C - A CRISE HUMANITÁRIA INTERNACIONAL DOS REFUGIADOS E SEUS REFLEXOS NA LEGISLAÇÃO BRASILEIRA. - THE INTERNATIONAL HUMANITARIAN CRISIS OF REFUGEES AND THEIR IMPACT ON BRAZILIAN LEGISLATION - UNAR - thabatacosta@outlook.com - A Crise Humanitária internacional dos refugiados é um tema que ultimamente tem ganhado destaque nos meios de comunicação. Os eventos e as condições de vida das pessoas que carregam esse título, nos fazem refletir acerca de até onde a ausência da dignidade humana e o desrespeito aos direitos fundamentais geram consequências. Todavia, se engana quem pensa que o termo "refugiado" começou agora. A ONU elaborou em 1951 a primeira Convenção Relativa ao Estatuto dos Refugiados, tratando em primeiro momento os refugiados judeus que fugiam do regime Nazista impetrado por Hitler, na Alemanha. Atualmente existem órgãos como a ACNUR (Agência da ONU para Refugiados), que trata especificamente dos refugiados que migram de seu país de origem à países arredores em razão de fundados temores de perseguição devido à sua raça, religião, nacionalidade, associação a determinado grupo social ou opinião política. O Brasil é um exímio acolhedor de refugiados e que em 1997 foi criado o Estatuto dos Refugiados - Lei Nº 9.474/97 - que implanta entre outros, a criação do CONARE, para vistoriar os pedidos de chegada e controlar o acesso de estrangeiros em busca de refúgio ao país. Constatamos que o Brasil é uma Nação acolhedora, e conhecer suas leis e garantias de direitos à quem pede refúgio para reconstruir sua vida longe de conflitos, é essencial. Bibliografia: - SILVA.C.A.S Direitos Humanos e Refugiados. 1ª edição. editora UFGD. MT. 2012. - JUBILUT L.L O Direito Internacional dos Refugiados e sua aplicação no ordenamento jurídico Brasileiro. 1ª edição, editora Método, SP. 2007.

083 -CRUZ, T. S. U. R DA; MARCHI, W. R. DE A. - IMPACTO AUTISTA: POLÍTICAS PÚBLICAS PARA PROCESSOS DE MUDANÇA - AUTISTIC IMPACT: PUBLIC POLICIES FOR CHANGE PROCESSES - UNAR - talitacruz@live.com - O desfasamento entre a prática efetiva das garantias descritas nas políticas públicas está ao que tudo indica, no desconhecimento dos seus direitos, por parte dos autistas e suas famílias, bem como, no desconhecimento de como exercê-los. Por meio de ações públicas inicialmente, que levem ao conhecimento desse público, os seus direitos e caminhos para o seu exercício efetivo, neste sentido, são necessárias para a efetivação dessas práticas, atividades que desenvolvam oportunidades propiciadoras de criações de organizações práticas para os autistas e suas famílias reconhecerem e exercerem seus direitos. Acreditamos que tanto as teorias como as práticas devam ser próximas, no que se refere as intencionalidades de direitos e proposições, contudo, cremos ainda, que são diferentes em

ANAIS

processos de aplicações práticas devido às diferentes constituições sociais, históricas, culturais e organizacionais dos sistemas a que estes sujeitos pertencem, neste sentido, muitas são as implicações entre o exercício efetivo das garantias legais para estes indivíduos. Neste sentido, pretendeu-se identificar o público aqui descrito, sua localização e necessidade, compreendendo sua organização social e sobrevivência. Diminuir a distância entre o desconhecimento da legislação e a população com TEA e suas famílias, por meio de ações públicas, ligadas a órgãos competentes. Ações práticas e efetivas de orientação e proc. propiciadores de ensino, por meio de ações públicas aproximando o Legislativo e a população envolvida faz-se necessária. Bibliografia: SANTOS B. S. Discurso e o Poder. P.A.Fabris,1988

084 -CRUZ, T. S. U. R. DA; FIORI, M. DE O. S.; SCARPA, E. Z. - ASSISTÊNCIA ANIMAL: PROCESSOS DE INTERVENÇÕES PARA PESSOAS COM DEFICIÊNCIAS, TGDS E SUPERDOTAÇÃO - ANIMAL CARE: PROCESSES OF INTERVENTIONS FOR PEOPLE WITH DISABILITIES, TGDS AND GIFTEDNESS - UNAR - monicafiori@ig.com.br - Reconhecer a existência de inúmeras pessoas com limitações físicas e distúrbios emocionais e mentais, como a depressão, ansiedade, autismo, dentre tantas outras, bem como, compreender que alguns animais auxiliam no controle de doenças psiquiátricas, fornecendo conforto e apoio ao dono. Nessa pesquisa demonstramos a importância e as diversas possibilidades de inserirmos os animais de assistência emocional como terapias, como forma de auxílio no controle e na funcionalidade, colaborando com o aumento da autonomia de seus donos. Tratam-se de animais que não tem apenas a finalidade de companhia, estimação, guarda ou criação, mas de animais com fins terapêuticos, para controle ou cura de seus donos, através da distração, apoio e conforto emocional que proporcionam. Esses animais são assim identificados como Animais de Assistência Emocional. Estudos e pesquisas voltados para assistência animal para pessoas com deficiências, transtornos globais do desenvolvimento e altashabilidades/superdotação são cada vez mais frequentes e necessários a utilização de animais em contato para com as pessoas com deficiências e transtornos globais do desenvolvimento tende a fortalecer vínculos e propiciar interações multidisciplinares e interdisciplinares homem x animal, em pesquisas anteriores embasadas a utilização de animais indicam benefícios nos tratamentos quando estes estão em contato com o ser humano. Bibliografia: BECKER, M. (1986). O poder curativo dos bichos. Rio de Janeiro: Bertrand. Charnaud, A. B. (2000, Summer). BOURDIEU, P. A distinção crítica social do julgamento. SP:

085 -CRUZ, T. S. U. R. DA; SILVA NETO, A. R. DA; MARCHI, W. R. DE A. - SEGURANÇA PÚBLICA: SISTEMAS ACESSÍVEIS DE CONTROLE DE AMBIENTES E DISPOSITIVOS LOCALIZADOS. - PUBLIC SECURITY: AFFORDABLE CONTROL SYSTEMS FOR LOCALIZED ENVIRONMENTS AND DEVICES. - UNAR - netiibg@hotmail.com - A Segurança Pública, tanto em âmbito nacional e internacional, com ênfase aos sistemas acessíveis de controle de ambiente e dispositivos localizados que auxiliem na proteção e desenvolvimento da pessoa humana necessitam de estudos pautados

ANAIS

em criação e desenvolvimento de políticas públicas voltadas à atuação dos Governos na edição, aplicação e fiscalização de legislação que regule a criação e o uso de sistemas acessíveis de controle de ambiente e dispositivos localizados; formas de organização entre as sociedades civil e política. Neste sentido, destaca-se neste estudo a relação da segurança pública no trabalho multidisciplinar e interdisciplinar junto à outros setores e serviços de ordem pública ou privada, que são enfatizadas, descritas e analisadas neste documento. Bibliografia: BRASIL. Constituição da República Federativa do Brasil. 41ª edição, atualizada e ampliada. São Paulo: Saraiva, 2008. FOUCAULT, Michel. A ordem do discurso. 13. ed. São Paulo: Edições Loyola, 1996. CAPEZ, F. et alii. Curso de direito constitucional. SP: Saraiva. 1996. FOUCAULT, Michel. História da Loucura: Na idade clássica. 8. ed. São Paulo: Perspectiva, 2005. 551 p. FOUCAULT, Michel. Vigiar e Punir: Nascimento da Prisão. 12. ed. Petrópolis - RJ: Vozes, 1987. 280 p. SANTOS Boaventura de Souza, Discurso e o Poder: ensaio sobre da sociologia retórica jurídica. Porto Alegre: Fabris, 1988.

086 -CRUZ, T. S. U. R. DA; SILVA NETO, A. R. DA; MARCHI, W. R. DE A. - DIREITO EDUCACIONAL: GARANTIAS, POSSIBILIDADES E ADEQUAÇÕES ASSISTENCIAIS - EDUCATIONAL LAW: GUARANTEES, POSSIBILITIES AND ASSISTANCE ADEQUATIONS - UNAR - talitacruz@live.com - A aplicabilidade dos princípios dos direitos educacionais tendo como escopo a ação de garantir os direitos legais para as pessoas com deficiências, transtornos e altas habilidades e reflexão por meio de estudos acadêmicos científicos das singularidades e especificidades do direito educacional no que concerne as práticas e aplicabilidade da legalidade em defesa da proteção e promoção dos direitos educacionais em todos os âmbitos e esferas da educação, são apontados neste trabalho. Estudos e pesquisas indicativas acerca de possibilidades e adequações assistenciais aos educandos em espaços escolares e educacionais formais e informais são cada vez mais necessários para garantia dos direitos, deveres, normas e discursos em face dos processos de inclusão e defesa das pessoas com deficiências, transtornos globais do desenvolvimento (TGD), transtorno do espectro autista (TEA) e altas habilidades/superdotação, bem como, para com o desenvolvimento educacional, faces que demonstramos aqui. Bibliografia: BRASIL. Ministério da Educação. Lei de Diretrizes e Bases da Educação Nacional – LDB 9394/96 – CNE, de 20 de dezembro de 1996. CRUZ, Talita Souza Umbelino Rodrigues da. & MARCHI, William Ricardo de Almeida. (orgs.) Conexões: Tecnologias Assistivas e Acessibilidade VI. Americana – São Paulo: Adonis, 2016.

087 -DA CRUZ, F. S., ALVES JUNIOR, W. J. F. - ÁLCOOL E DIREÇÃO COMBINAÇÃO FATAL ,SOBRE A LEI SECA - Alcohol and direction FATAL combination, About Prohibition - UNAR - fernandoscruz@live.com - O presente trabalho tem a finalidade de mostrar os altos índices de acidente de trânsito causados pela combinação de ingestão de bebidas alcoólicas e direção veicular, que nós últimos anos só vem crescendo, tirando a vida de várias pessoas, e deixando muitos feridos e com sequelas para o resto da vida.Trata-se da maior causa de mortalidade com

ANAIS

possibilidade de prevenção, em que à anos acontece de maneira crescente. Desta forma, a importância dos acidentes que são ocasionados pela combinação fatal do álcool e a direção, tem por consequência um elevado custo social e gerando um custo a economia. E será abordado também sobre os novos conceito da chamada Lei seca (Decreto n. 6.488/2008) . A luta difícil a ser travada, pois além da facilidade de acesso de todos os tipos de bebidas alcoólicas, preço acessível de algumas delas, também a uma necessidade de um controle maior e mais campanha de consciencialização por parte do governo sobre os perigos de beber e dirigir. O legislador tem tentado fazer com que a lei fique mais rigorosa, as sanções mais pesadas para tentar conter e mudar este prisma, mas com tudo, algumas lacunas na maneira de se verificar e comprovar o enquadramento a conduta descrita na lei, está dando margem a discussões e orientações de melhora na lei. Tendo visto que já temos leis específicas.

088 -DA SILVA N. E. P., MARCHI, W. R. DE A. - O TRATAMENTO JURÍDICO PENAL DO DIREITO À VIDA, EM FACE DA ARGUIÇÃO DE DESCUMPRIMENTO DE PRECEITO FUN - THE PENAL LEGAL TREATMENT OF THE RIGHT TO LIFE, IN THE FACE OF THE ARGUITION OF FUNDAMENTAL PRECIUO - Tratar o direito à vida como fundamental para a constituição do Estado Democrático de Direito, não possuindo caráter absoluto, podendo ser relativizado em face do conflito entre direitos e princípios. Demonstrar que o ordenamento jurídico brasileiro consagra a produção dos direitos do nascituro, que possui vida em potencial, além de dispor como crime ceifar esta. Expor a decisão jurisprudencial, na qual considerou como sendo fato atípico a antecipação do parto nos casos de gestação de anencéfalo, e verificar que o entendimento se baseou em estudos nos quais consideraram não existindo vida em potencial. Olhar sob a perspectiva da dignidade e direitos da gestante como pessoa humana, e, verificar os reflexos de tal decisão perante a sociedade.

089 -DA SILVA, C. R. P.; MARCHI, W. R. DE A. - AUDIÊNCIA DE CUSTÓDIA: GARANTIA AO DIREITO DO ACUSADO, OU BENEFÍCIO PARA PRÁTICA DE ILÍCITOS PENAIIS? CUSTODY AUDIENCE: WARRANTY TO THE LAW OF THE ACCUSED, OR BENEFIT FOR PRACTICE OF CRIMINAL ILLICIT? - UNAR - O presente trabalho tem por objetivo explicar ao máximo o instituto audiência de custódia, conhecida também como audiência de apresentação que, em nosso ordenamento jurídico, é relativamente “novo”, mas que é motivo de grandes discussões entre doutrinadores, magistrados e todos que, de certa forma, acabam sendo envolvidos por sua implantação em nosso sistema processual penal. Contudo, não se pode olvidar que nossa Carta Magna preza, como garantia máxima, são os direitos fundamentais da pessoa humana, sendo que a audiência de custódia recai exatamente sobre essa garantia, pois, ao momento em que a pessoa é presa em flagrante, é feita uma minuciosa análise para que, caso preencha os requisitos necessários, possa responder às acusações que lhe pesam sem ser levada ao cárcere e ser tolhida de sua liberdade de locomoção. Logo, tal instituto tem também como objetivo reduzir o número de prisões cautelares preventivas que são arbitradas sem necessidade da

ANAIS

segregação do indivíduo do seu convívio social e familiar. De modo geral, a audiência de custódia pode ser conceituada como a apresentação da pessoa presa em flagrante, sem demora, perante o juiz, permitindo assim, um tratamento mais humanitário. Contudo, encerrando-se o presente resumo, nunca é demais lembrar que, as solturas decorrentes da audiência de custódia podem, sim, ensejar que o indivíduo volte a praticar crimes, pois muitas vezes solto ainda no mesmo dia da prisão, criando-se uma imagem de impunidade que, de fato, facilita a reincidência, prejudicando-se, mais uma vez, a sociedade como um todo em benefício de poucos.

090 -DA SILVA, V.F.; DA SILVA; N. R. - SISTEMA CARCERÁRIO BRASILEIRO - THE BRAZILIAN CARCERARY SYSTEM - vivifernanda97@gmail.com - A finalidade deste artigo é demonstrar a falha no sistema carcerário brasileiro, algumas de suas causas e suas possíveis soluções para este problema. Já que o cárcere deveria ser o principal lugar para a reabilitação comportamental dos condenados. Desde modo percebemos que o sistema carcerário tem uma grande deficiência, a quarta maior população carcerária do mundo sendo assim um dos mais problematizados do mundo, mostrando que temos o dobro de números de presos em relação a vagas, sendo a ausência de educação de base e oportunidades uma das principais causas, sendo que a maioria dos detentos não tem ao menos o ensino fundamental completo. ANFROI, Ilionei . Políticas públicas de ressocialização na gestão do sistema SANTOS, Sintia Menezes . Ressocialização através da educação SILVA, Elisa Levien da . A realidade do sistema penitenciário brasileiro e o princípio da dignidade da pessoa humana

091 -DAVANSO, L. G., CAVICCHIA, L. O. A. - AS CONSEQUÊNCIAS DA MÁ ESCOLHA ALIMENTAR NA SAÚDE PÚBLICA, E SEU IMPACTO NA CONSTITUIÇÃO - THE CONSEQUENCES OF POOR FOOD CHOICE ON PUBLIC HEALTH, AND ITS IMPACT ON THE CONSTITUTION - UNAR - A saúde pública é um dever do Estado para com o povo, assegurado pelos Artigos 6 e 196 da constituição, porém a realidade econômica do país não está a suportar tais gastos, o que gera um desfalque na área de saúde, e na prática vemos os artigos citados não sendo cumprido, por conta da falta de verba. Qual seria a solução, para que o Estado consiga assegurar esta garantia contida na constituição? De forma simples e prática, com um investimento a curto e longo prazo. Instruindo o povo brasileiro na sua forma de alimentação, e evitando problemas como ataques cardíacos, e diabetes tipo 2, problemas que se resolveriam fácil com uma boa alimentação e bons costumes, e diminuiriam o uso do sistema público de saúde, o qual seria usado para casos mais complexos, sobrando mais recursos financeiros. Desta forma formulamos como o Governo deve agir, para ensinar sua população a como se alimentar, manter bons costumes alimentares e em decorrência disso diminuir o uso do sistema público em casos que poderiam ter sido prevenidos.

ANAIS

092 -DE AZEVEDO M. C. - TRÁFICO DE DROGAS E A VIOLÊNCIA URBANA. - DRUG TRAFFICKING AND URBAN VIOLENCE. - crisozzydreamer2@gmail.com - O grupo Atitude Feminina em sua musica Enterro do neguinho conta a história de um homem que vive num mundo de crimes drogas e que infelizmente nessa vida só há duas opções morte ou cadeia o que no caso dele foi a morte. Assim como a série Cidade de Deus que tinha como protagonista os personagens Laranjinha e Acerola que vivem dilemas próprios da adolescência, tanto os universais quanto aqueles relativos aos problemas específicos nas comunidades carentes do Rio de Janeiro. São temas recorrentes o contraste entre ricos e pobres, a problemáticas do poder paralelo estabelecido pelo tráfico de drogas, a violência urbana, dificuldades financeiras e a cultura das favelas.

093 -DE JESUS G. N. - RÉU PRIMÁRIO E RECUPERAÇÃO - PRIMARY REU AND RECOVERY - UNAR - gilzaolive10@gmail.com - Com o movimento de política criminal humanista, passou-se a atribuir outra perspectiva sobre a finalidade da pena, não mais entendida como expiação ou retribuição de culpa, mas como instrumento de ressocialização do condenado. o meu estudo nesta obra é avalia como se trata uma pessoa que é presa pela primeira vez, qual é as espécies de pena (privativa de liberdade, restritivas de direitos ou de multa). Quando ele comete um crime grave ou leve, o que acontece com o individuo por ele ser primário. OBJETIVO : recuperação do indivíduo dentro do sistema penitenciário, para que ele não seja mais um criminoso, para que ele não vá para organização criminosa, por conta que ele está sendo preso pela primeira vez, fica em outro lugar separado dos demais que já é reincidente. METODOLOGIA : redução de pena, gravidade do crime, direitos do réu primário, recuperação do do preso. RESULTADOS : o estado como tem o direito de punir, ao mesmo tempo ele tem o direito de reeducar o preso, por tanto é preciso mostrar para os jovens criminoso que existe uma saída da vida do crime, então recuperando, reeducar um réu primário o estado automaticamente vai estar combatendo o almento da criminalização. CONCLUSÃO : é preciso ó estado agir na recuperação da pessoa para que ela volte para sociedade e principalmente não cometa mais nem um tipo de crime, oferecendo trabalho, uma condição melhor de vida. Para que ele não vote para a prisão, e para não perde mais pessoas para a vida do crime.

094 -DINIZ, M. L.- A TRANSAÇÃO PENAL NOS JUIZADOS ESPECIAIS CRIMINAIS - TRANSACTION PENAL WE JUDGED ESPECIAL CRIMINAL - A TRANSAÇÃO PENAL NOS JUIZADOS ESPECIAIS CRIMINAIS. - A celeridade de medidas para a solução dos conflitos de interesse em uma perspectiva rápida para o desfecho de uma solução para um crime de menor potencial ofensivo, dentro e fora do Estado, estimulou órgãos judiciais e legisladores na necessidade da criação de um instrumento de realização moderna da justiça brasileira, tentando com isso a busca da oralidade, informalidade, simplicidade, celeridade processual e economia processual. Assim criaram os juzizados especiais na luz da lei 9.995/95, como órgãos oficiais que

ANAIS

viabilizem a pacificação é também um dos meios para a concretização da promessa do efetivo acesso à Justiça. Vale ressaltar a importância dessa lei, todos nós estamos sujeitos a cometer um crime de potencial ofensivo, caso isso aconteça. Vejamos, com o advento da lei acima citada, quando é cometido o crime inicia-se pela autoridade policial onde é feita a oitiva das testemunhas, bem como do autor dos fatos, caso ele concorde já sai intimado para uma audiência de proposta de transação penal cuja qual acontecerá nas dependências do Jecrim, chegando na audiência, ele receberá uma proposta de transação penal estipulada pelo representante do Ministério Público, caso aceite, após o ato se extingui com o pagamento da referida proposta. Vale ressaltar que existem casos que os autores não fazem jus a proposta de transação penal, nestes casos o representante do Ministério Público ofereceu denúncia. O Juizado Especial Criminal então foi criado com o intuito de buscar a oralidade, informalidade, simplicidade, celeridade

095 -DOS SANTOS, D. F.; DE , C. F. S.; VIEL C. C.; BATISTA, N. - REFORMA TRABALHISTA E SEUS IMPACTOS - LABOR REFORMAND ITS IMPACTS - UNAR - deborafragatag@gmail.com - O advento da Lei 13.467/2017, a chamada reforma trabalhista, trouxe para o cenário jurídico nacional novas definições a respeito de férias, jornada de trabalho e outras questões polêmicas. Totalizando cerca de 114 alterações, só na CLT (Consolidação das Leis do Trabalho), Decreto Lei nº 5.452/1943, instrumento jurídico considerado por muitos como arcaico, foram acrescentadas 43 novos artigos e revogados nove. Além das mudanças, a dita reforma trabalhista também trouxe inovações no que tange a terceirização. Tais alterações tem por finalidade ajudar aos empreendedores a compreender melhor tal instituto, estabelecendo garantias para funcionários e empresas. No mais, analisa-se a grande variação no saldo de emprego nas diversas regiões do Brasil, trazendo não só benefícios, mas alguns pontos negativos. A região mais afetada com essas mudanças foi o Nordeste do país, apresentando um saldo negativo de oferta de empregos, quando comparado às demais regiões. O presente artigo tem como finalidade apresentar uma análise a respeito da Lei 13.467/2017, mostrando seus pros e contras e a situação das empresas e funcionários, pelas regiões do Brasil. <https://www.valor.com.br/brasil/5617411/reforma-trabalhista-aumentou-desigualdade-dizem-pesquisadores> http://www.bdm.unb.br/bitstream/10483/18863/1/2017_FranciscolgorSilvaFerreiradeSouza.pdf

096 -FERREIRA, L. B.; SIMÕES, M. C; MARCHI, W. R. A.- DIREITO PENAL DO INIMIGO - CRIMINAL LAW OF THE ENEMY. - UNAR - laura.bascheira01@gmail.com - O presente artigo busca a análise de um tema um tanto quanto recente na nossa sociedade, o Direito Penal do Inimigo. Em decorrência do aumento de crimes de alta periculosidade à sociedade, como por exemplo o terrorismo, organizações criminosas e o tráfico de drogas, surge maior preocupação em diminuir a vulnerabilidade da população e tratar de forma mais rígida o indivíduo que der causa a um sentimento de insegurança nacional e mundial. O Direito Penal do Inimigo trata-se de uma

ANAIS

teoria criada inicialmente pelo alemão Günter Jakobs, que visa a separação dos criminosos em duas categorias. Na primeira, o criminoso continuaria a possuir seu status de cidadão, desse modo, não perderia o direito ao julgamento e seria considerado que o delinquente tem capacidade de ser ressocializado. Por outro lado, na segunda categoria, encontram-se os inimigos do Estado. Estes perdem o direito e as garantias legais previstas no ordenamento jurídico, bem como são considerados como irrecuperáveis para o retorno a vida em sociedade. Sendo assim, resta a estes o total isolamento. No Brasil, é possível encontrar resquícios desta teoria na legislação. Um exemplo disso é a Lei do Abate (Lei nº 9.614/98), que permite a derrubada de aeronaves suspeitas que não se identificaram às autoridades. Bibliografia: Direito penal do inimigo e o terrorismo: O progresso ao retrocesso. VALENTE. Manuel M.G. 2ª edição. Editora Almedina. 2016.

097 -FERREIRA. F. R.; CRUZ, T. S. U. R - ACESSIBILIDADE E GARANTIA CONSTITUCIONAL DO DIREITO DE IR E VIR - ACCESSIBILITY AND CONSTITUTIONAL GUARANTEE OF THE RIGHT TO GO AND COME. UNAR - franciscorafa@aasp.org.br - A Constituição da Republica Federativa do Brasil garante o direito de ir e vir, bem como estabelece que perante a lei todos são iguais. Observa-se que a vulnerabilidade determina uma limitação ao direito constitucional de locomoção, em especial ao cidadão com qualquer tipo de limitação funcional, quer seja congênita, acidental ou temporal. Destaca-se que às políticas públicas são ineficientes ou preconceituosas, privando a pessoa com limitação da liberdade de locomoção. A inclusão e a acessibilidade deve ser natural , garantindo uma vida digna e justa a todos, por meio da facilitação e da adoção de medidas empoderadoras aos cidadãos nesta condição, para que estes não se sintam incapazes de realizar as suas atividades e, principalmente, para que façam parte das decisões de acessibilidade das comunidades, vez que serão diretamente impactados por estas. A inaplicação dos regramentos vigentes de acessibilidade enfrenta um grave descumprimento fundamental e constitucional de ir e vir. LEITE, Flávia Piva Almeida. O município acessível à pessoa portadora de deficiência: o direito à eliminação das barreiras arquitetônicas. São Paulo: RCS editora, 2007 LOCH, Márcia do Valle Pereira. Convergência entre Acessibilidade Espacial Escolar, Pedagogia Construtivista e Escola Inclusiva. Tese (Doutorado em Engenharia de Produção). Universidade Federal de Santa Catarina, Programa de Pós-Graduação em Engenharia de Produção, Florianópolis, 2007. ORGANIZAÇÃO DAS NAÇÕES UNIDAS (ONU). Declaração dos direitos das pessoas deficientes. Disponível em Acesso 23.8.18

098 -FERREIRA. L. B. - PARCERIA PÚBLICO-PRIVADA NO SISTEMA CARCERÁRIO - PUBLIC-PRIVATE PARTNERSHIP IN THE PRISON SYSTEM - UNAR - laura.bascheira01@gmail.com - O presente artigo busca a análise da Parceria Público-Privada no sistema carcerário. Levando em conta que o Direito Penal é um ramo do direito público, cabe ao Estado a aplicação deste. No entanto, em decorrência da pouca eficiência do poder público na manutenção dos presídios e levando em conta a superlotação carcerária em conjunto com o tratamento muitas vezes

ANAIS

indigno fornecido aos detentos, faz-se necessário o repasse de algumas funções públicas ao setor privado. Além disso, nota-se que nas unidades em que há parceria público-privada nos presídios, há menos custos ao estado. A Parceria Público-Privada foi importada do modelo europeu e está prevista na Lei 11.079/04. Trata-se de um contrato de longo prazo entre o governo, seja ele municipal, estadual ou federal, e uma empresa privada, onde esta se compromete a cuidar da manutenção da infraestrutura do presídio. No Brasil, há um complexo situado em Ribeirão das Neves, Belo Horizonte. Este, possui 03 unidades, cada uma com exatamente 672 detentos, visto que, por contrato, vedase a superlotação. Se esta for constatada, resulta em multa à empresa. O complexo é marcado pela rigidez na manutenção, instalações limpas e organização. Os detentos não possuem contato com os agentes penitenciários, pois tudo é feito através de monitoramento. Nos corredores, há salas de aula, oficinas de trabalho, consultórios médico, odontológico e psicológicos. Além disso, o fumo é expressamente proibido, como também é proibida a entrada e envio de alimentos pelos familiares. Visível que, dessa forma, as 3 finalidades da pena tornam-se efetivas.

099 -FRANCISCO, J. A.; NETO, A. F. - A QUEM CABE CUMPRIR A LEI DA APRENDIZAGEM NO BRASIL? LEI 10.097/2000 - WHO HAS TO FULFILL THE LAW OF LEARNING IN BRAZIL? LAW 10.097 / 2000 - Esta pesquisa mostra que as empresas não cumprem a Lei do Aprendiz, ignorando o papel social importante ao adolescente e jovem no ingresso profissional, negando-lhes oportunidade que pode contribuir na iniciação profissional e auxiliar na manutenção das necessidades básicas do seu lar. A Constituição Federal no Art. 227, assegura que é dever da Família e do Estado com absoluta prioridade dar direito, entre outros, a profissionalização do adolescente e do jovem. Sendo assim, a quem cabe o cumprimento da Lei? A Lei 10.097/2000, no Art. 429, define que os estabelecimentos de qualquer natureza são obrigados a empregar e matricular nos cursos dos Serviços Nacionais de Aprendizagem e/ou Entidades Sem Fins Lucrativos, o número de cinco a quinze por cento, dos trabalhadores existentes em seu quadro, cujas funções demandem formação profissional. Porém esse quadro é inverso, porque aqueles já matriculados e em processo de educação profissional não encontram oportunidades que tanto necessitam. Temos o amparo legal do Decreto 5.598/2005, Art. 2º, que regulamenta a contratação de aprendiz maior de quatorze anos e menor de vinte e quatro anos nos termos do Art. 428 da Consolidação das Leis do Trabalho - CLT. O Estatuto da Criança e do Adolescente, Lei 8.069/1990, no Capítulo V, também menciona o Direito à Profissionalização e à Proteção no Trabalho. Não há como alegar a ignorância pelos empregadores, e não há como concordar com os números do Estado, que mostra positivismo, mas longe das concessões reais de oportunidades aos aprendizes. É possível mudar esse cenário?

100 -FURLAN, G. DE O.; ERBETTA, D. D. S.; CARVALHO JUNIOR U. B.; SIMÕES G. C.; DA SILVA A.

ANAIS

C.; DA SILVA, M. C. - O ACESSO A DADOS E MENSAGENS ARMAZENADOS EM APARELHO CELULAR - ACCESS TO DATA AND MESSAGES STORED ON A MOBILE PHONE. - UNAR - ogabrielfurlan@outlook.com - Com o advento de novas tecnologias, uma questão que tem gerado enormes debates na atualidade é o papel que os aparelhos celulares têm tido na vida de grande parte da população. Policiais militares de todo o Brasil têm se deparado com a possibilidade de acessar dados pessoais nos celulares de abordados ou de presos em flagrante, já que a posse de aparelho pelas polícias judiciárias decorre de mandado judicial. Algumas autoridades têm tido a cautela de requerer a devida autorização judicial para tal acesso, mas é comum que seja enviado o aparelho diretamente à perícia técnica sem tal autorização. Considerando que o celular não somente registra as informações e comunicações de um indivíduo e de terceiros próximos a ele, desvinculá-lo da proteção do princípio constitucional da privacidade e da intimidade é verdadeira tentativa de aproximação a um Estado mais autoritário e arbitrário. Desta feita, na grande maioria dos casos, a simples apreensão do aparelho, para perícia posterior devidamente autorizada judicialmente, não apresenta qualquer risco à investigação criminal, e ainda garante a tutela adequada à vida privada das pessoas. A falta de uma cláusula de reserva de jurisdição específica não pode reduzir a força normativa do princípio da privacidade, tão caro às democracias. Bibliografia: AVENA, Norberto. Processo Penal. 9ª Ed. rev. e atual. – São Paulo: Método, 2017; GARCIA, Rafael de Deus. Acesso a dados em celular exige autorização judicial. Publicado em: 06-02- 17; ZANON, João Carlos. Direito à proteção dos dados pessoais. RT: São Paulo, 2013.

101 -GIMENEZ, J. C. M.; MARCHI, W. R. A.; ALVES JUNIOR, W. J. F. - O PSICOPATA DENTRO DO ORDENAMENTO JURÍDICO - THE PSYCHOPATH WITHIN THE LEGAL SYSTEM - UNAR - jadvgimenez1@yahoo.com - O presente artigo busca entender como um indivíduo infrator, sendo ele portador de Psicopatia, é tratado diante do nosso ordenamento jurídico brasileiro atual, visto que a Psicopatia não é uma doença e sim um transtorno de personalidade antissocial. Desta forma, é preciso uma interpretação de sua culpabilidade para posterior aplicação da pena. A problematização surge no momento da constatação dos fatos. A psicopatia como dito anteriormente, não é uma doença mental a ponto de o agente ser considerável um inimputável, pois ele tem a consciência da ilicitude de seus atos. Cabe-se na maioria das vezes, considera-lo como um agente semi-imputável, como diz o Art. 26, parágrafo único do Código Penal: “A pena pode ser reduzida de um a dois terços, se o agente, em virtude de perturbação de saúde mental ou por desenvolvimento mental incompleto ou retardado, não era inteiramente capaz de entender o caráter ilícito do fato ou de determinar-se de acordo com esse entendimento”. Em muito dos casos, o juiz opta pela medida de segurança, internando o autor em um hospital de custódia, como forma de tratamento e não como punição. Ocorre que a Psicopatia não possui cura, o que nos leva a refletir se a medida de segurança realmente é eficiente nestes casos, uma vez que o autor para ser liberado, precisa da suspensão de sua periculosidade, que de fato, não há a persuasão de que ocorrerá. Diante do

ANAIS

exposto, qual seria o local apropriado para um Psicopata homicida? Será que nosso país possui um sistema eficiente para a constatação deste transtorno, seu tratamento e posterior ressocialização de um Psicopata na sociedade? BIBLIOGRAFIA: FUHRER, Maximiliano. Tratado da Inimputabilidade no Direito Penal. São Paulo, Editora Malheiros, 2013. TRINDADE, Jorge. Manual de Psicologia Jurídica: para operadores do Direito. São Paulo: Livraria do Advogado, 2017.

102 -MACHADO; G. C; MARCHI, W. R. A; MARCHI, W. R. A; REMÉDIO, D. P; - A FUNCIONALIDADE DA LEI BRASILEIRA DIANTE DAS AÇÕES DE GRUPOS ORGANIZADOS COM PRÁTICAS TERRORISTAS - THE FUNCTIONALITY OF BRAZILIAN LAW IN THE FACE OF THE ACTIONS OF ORGANIZED GROUPS WITH TERRORIST PRA - UNAR - guicestare@hotmail.com - O Brasil não diferindo do restante do globo tende a espelhar soluções a partir de pensamentos e atitudes de grandes líderes de Estados mais bem desenvolvidos e isso pode se tornar um problema quando se trata de assuntos particulares, e a atuação no combate ao terrorismo no Brasil de acordo com as leis e punições a este ato acabam fugindo da realidade nacional e parte para uma ideia mais fantasiosa. Toda forma de terrorismo é sim ideológica, mas desta se subdivide em terrorismo indiscriminado, seletivo, de Estado e de comunhão, e destes o mais conhecido no mundo é o seletivo por possuir alvos previamente selecionados, provocando assim uma ação discriminada a determinados grupos como é o caso dos ataques provocados pelo grupo autointitulado Estado Islâmico. E assim já conseguimos uma bela distinção com a realidade atual do Estado Brasileiro. Hoje o Brasil segue uma linha de terror indiscriminado, ou seja, pode acontecer com qualquer um a qualquer momento e sem a necessidade de ataques com homens bomba, atropelamentos á civis em grandes espaços públicos, pelo contrário, como na própria definição diz que terrorismo é a realização de ideais através de imposição de terror à sociedade, realidade esta facilmente encontrada nas ações criminosas na cidade do Rio de Janeiro, na impunidade contra organizações criminosas atuantes no norte e nordeste do país, entre outras mil situações “deixadas de lado” por nossos governantes. Select Works of Edmund Burke. A New Imprint of the Payne Edition. Foreword and Biographical Note by Francis Canavan (Indianapolis: :Liberty Fund, 1999). Vol. 3.

103 -MARCHI W. R. DE A.; GHEZZI N. C. - A EVOLUÇÃO DA TEORIA GERAL DO CRIME - THE EVOLUTION OF THE GENERAL THEORY OF CRIME - UNAR - williammarchi@gmail.com - Dentro do conceito formal ou analítico de crime, existem variadas teorias sobre os elementos que essencialmente integram o crime. Embora a evolução do Direito Penal seja uma constante, nas últimas décadas ocorreram diversas teorias sobre o conceito de crime, dentre as quais, as teorias trifásica e bifásica, aplicadas concomitantemente por operadores do Direito num mesmo fato e numa mesma causa, de forma antagônica. Pretende-se, no presente trabalho, fazer uma análise em determinados dispositivos do Código Penal vigente,

ANAIS

estabelecendo uma conexão com ambas as teorias, concluindo-se ao final, qual delas melhor se adequa ao referido diploma.

104 -MARCHI, W. R. DE A.; MARCH, W. R. DE A. I - A CLASSIFICAÇÃO DOS DIREITOS FUNDAMENTAIS - THE FUNDAMENTAL OF RIGHTS CLASSIFICATION - UNAR - Os direitos fundamentais, no que tange à sua classificação, são apresentados em diferentes formas pela doutrina jurídica. Alguns doutrinadores os classificam do mesmo modo que dispõe a Carta Constitucional, outros, porém, em critérios – formais e materiais. Contudo, a maioria dos juristas adota a classificação dos direitos fundamentais em dimensões ou gerações. Busca-se neste trabalho aproximar-se os diferentes modos de classificação, o surgimento da ideia de gerações e sua autoria, assim como as críticas e alterações cometidas a esta classificação por renomados juristas contemporâneos.

105 -MARCHI, W. R. A.; MARCHI, W. R. A.; ROSSI, M. M. - ANÁLISE DE DADOS FRENTE AO ESTUPRO DE VULNERÁVEL: A REALIDADE EXPONDO UM ÍNDICE PREOCUPANTE.- DATA ANALYSIS AGAINST THE RAPE OF VULNERABLE: THE REALITY EXPOSING A WORRYING INDEX - UNAR - mileiderossi@hotmail.com - Segundo o IBGE (Instituto Brasileiro de Geografia e Estatística) um levantamento realizado em 2016 a respeito da violência sexual foi identificando que 4% dos adolescentes entre 13 e 15 anos já sofreram abuso sexual. Além de haver um aumento anualmente de 3% referente a denúncias (BRASIL, 2016). Segundo Araújo (2002) o abuso sexual é caracterizado por atos que estão atrelados ao contato sexual, podendo ser com ou sem penetração. Baptista et al. (2008, p.603) complementam, deixando claro que o adulto utiliza a criança para sua satisfação e prazer, adotando comportamentos como a “carícia, manipulação da genitália, mama ou ânus, exploração sexual, voyeurismo , pornografia, exibicionismo, até o ato sexual, com ou sem penetração”. Diante desta explanação, a pesquisa possui como intuito realizar um levantamento de Boletins de Ocorrência (BO) elaborados em uma cidade no Interior de São Paulo, durante Janeiro a Setembro deste ano, relacionados ao crime de Estupro de Vulnerável, conforme o Art. 217-A, no qual especifica a conjunção carnal ou praticar outro ato libidinoso com menor de 14 (catorze) anos. Referência Bibliográfica: VARGAS, J. D. Análise comparada do fluxo do sistema de justiça para o crime de estupro. Rev. Dados [online]. v. 50, n. 4, p. 671-697, 2007. MARTINS, J. R. O Delito de Estupro após o advento da lei 12.015/09: questões controvertidas em face das garantias constitucionais, Anais do X simpósio Nacional de Direito Constitucional da ABDConst, 2013.

106 -MARCHI, W. R. A.; MARCHI, W. R. A.; ROSSI, M. M. - QUERO RETIRAR A QUEIXA": O CICLO DA VIOLÊNCIA DOMÉSTICA - I WANT TO WITHDRAW THE COMPLAINT": THE CYCLE OF DOMESTIC VIOLENCE - UNAR - mileiderossi@hotmail.com - Na América Latina, 25% a 50% das mulheres sofreram violência doméstica (Ribeiro, Coutinho, 2011). A Fundação Perseu

ANAIS

Abramo, realizou um levantamento de mulheres que já sofreram violência, a amostra foi de 2.365 mulheres, e 40% dessas mulheres afirmaram ter sofrido algum tipo de violência, sendo 24% física, 23% psicológica e 10% sexual (FPABRAMO, 2010). Nessa perspectiva, entende-se que é primordial dotar um olhar integral para a mulher que está sendo vítima de violência, no sentido de cuidado, compreendendo o outro nos aspectos físicos, psicológicos e o cenário no qual a mulher está inserida, bem como a sua história de vida. Todavia, é comum a culpabilização da mulher, acarretando na troca de papéis: de vítima para culpada e responsável por ter sofrido a violência. Um dos argumentos, já na seara jurídica, utilizados para rotular as mulheres, é o fato destas após a elaboração do Boletim de ocorrência registrando o crime, voltarem e solicitarem que a queixa seja retirada. Logo, nessa perspectiva, é necessário investigar o ciclo da violência que contribui para o pedido de retirada da queixa, bem como outros fatores que levam a essa escola (dependência financeira, emocional entre outros motivos). Sendo assim, o presente estudo tem como objetivo discutir o desejo de retirar a queixa e o desejo da mulher em não dar continuidade a denúncia. A metodologia de pesquisa é de cunho qualitativo, realizando um levantamento da literatura que abarca o tema.

107 -MARCHI, W. R. DE A. - DIREITOS HUMANOS FACE O REALISMO JURÍDICO - HUMAN RIGHTS AGAINST LEGAL REALISM - UNAR - Os direitos humanos considerados aqueles universalmente garantidos a todos os povos indistintamente. Neste trabalho, buscar-se-á uma análise desde a conceituação de direitos, alcançando a evolução do ser humano enquanto indivíduo, assim como o entendimento do conceito de pessoa humana, até, por fim, a regulamentação dos direitos por diversos documentos internacionais que foram ratificados pelos Estados ao longo dos tempos se afirmando, assim, os direitos humanos como um reconhecimento universal. Tal pesquisa se dará por meio de estudos e análises acerca da evolução dos direitos através dos tempos perpassando pelas visões doutrinárias de escolas como o jusnaturalismo e o positivismo, e, finalmente, o realismo a respeito dos direitos humanos. Ainda será feita análise sobre a classificação de tais direitos, demonstrando a grande importância dessa garantia universal para toda a humanidade nos tempos atuais.

108 -MARCHI, Y. G.; MARCHI, W. R. A. - OS ASPECTOS PENAIS DO NARCOTRÁFICO E O SEU DOMÍNIO NA SOCIEDADE - THE CRIMINAL ASPECTS OF DRUG TRAFFICKING AND ITS DOMINATION IN SOCIETY - UNAR - yonaragarcia7@hotmail.com - A fim de criar uma sociedade mais reflexiva, o presente trabalho traz os aspectos penais do tráfico de drogas, objetivando o esclarecimento das normas jurídicas aplicadas a tais crimes e suas penas. O projeto se mostra necessário a reformação quanto a pena do narcotráfico visando como objetivo, mais administração dos locais civilizados, diminuição do tráfico de drogas e detenções consideradas mais “justas” pela sociedade. Busca-se demonstrar a necessidade

ANAIS

de análise da sociedade brasileira e seu comportamento em relação as drogas, enfatizando os menores de idade. Este trabalho tem como prioridade o escólio do Narcotráfico, sua origem e como a justiça discerne este tipo de crime organizado. É notório que se trata de um campo abrangente, mas que visa proporcionar a convivência, proteção e edificação quanto ao tráfico de drogas. A problemática quanto ao tema, refere-se ao sistema prisional e o combate ao tráfico. Contudo, a importância do tema para a área de concentração, compreender o crime de tráfico de drogas em si para suas respectivas penas.

109 -MILINSKI, C. P.; SANTOS, J. S. - GRAMÁTICA DOS DIREITOS HUMANOS - GRAMÁTICA DOS DIREITOS HUMANOS - UNAR - carolmilinski@gmail.com - Evidenciando o fundamento dos Direitos Humanos, e também em sua configuração contemporânea: a dignidade humana, unida à sua universalidade é fundamental entender que as valorações dos direitos humanos se fizeram necessárias em resposta às atrocidades cometidas no passado e, portanto, como um instrumento no caminho para atingir a igualdade entre as pessoas. O presente estudo procura expor a gradativa construção histórica, cultural, social e política de suma importância nacional e internacional, o que possibilitou a ampliação de sua eficácia e reconhecimento pelo ordenamento jurídico estatal ou internacional. Contudo, identifica-se a construção de uma consciência ética coletiva, e o seu reconhecimento pelo Estado o qual é orientado pela mesma. http://www.dhnet.org.br/dados/cartilhas/dh/br/cdhcf/cartilha_cdh/18_sip.htm Acesso em: 21/11/12 as 21:34 ALMEIDA, Fernando Barcellos de. Teoria Geral dos Direitos Humanos. Porto Alegre: Sergio Antonio Fabris, 1996. Pag: 29 COMPARATO, Fábio Konder. A afirmação histórica dos direitos humanos. São Paulo: Saraiva, 2008. Pag: 201 PIOVESAN, Flávia. Direitos humanos e direito constitucional internacional. São Paulo: Saraiva. 2009. Pag 152 <https://nacoesunidas.org/conheca/historia/> Acesso em: 22/11/12 as 16:22

110 -NETO, A. F; FRANCISCO, J. A.; - AUDIÊNCIA DE CUSTÓDIA. - CUSTODY HEARING - UNAR - afischerneto@gmail.com No dia 06/09/2011 regulamenta a Audiência de Custódia, “ A prisão em flagrante deverá ser comunicada às autoridades competentes, inclusive às autoridades de Defensoria Pública no prazo máximo de 24 horas. O juiz deverá verificar se os direitos fundamentais do detento estão sendo respeitados e poderá dispensar o pagamento de fiança. Não poderá usar a audiência como prova contra o depoente, devendo tratar apenas da legalidade e da necessidade da prisão, da prevenção da ocorrência de tortura ou de maus-tratos e do esclarecimento dos direitos assegurados ao preso.

111 -PAULA S. T.; SABATEL S. C - FEMINICÍDIO - FEMINICIDE - UNAR - stefanytenorio@hotmail.com - No âmbito do contexto internacional para a eliminação às violências de gênero contra mulheres e da garantia de seus direitos, tem ganhado destaque a discussão sobre os assassinatos de mulheres, estabelecendo-se a perspectiva de nomeá-los como feminicídio ou femicídio. A violência de gênero praticada contra mulheres é um aspecto

ANAIS

dramático da desigualdade de gênero que muito culmina na morte da mulher sem que isso signifique interromper a violência. Empregar a expressão ou criar o tipo penal 'feminicídio' são estratégias importantes para diferenciar os assassinatos de mulheres do conjunto de homicídios que ocorrem no país, tirando esse tipo de crime da invisibilidade. O feminicídio é considerado a instância última do controle do homem sobre a mulher, pois demonstra um controle de vida e morte, afirmando a condição de posse igualando a mulher a condição de objeto. Posteriormente, analisando os dados demonstrou-se que a violência contra a mulher não é um problema nacional, mas um problema global, merecendo que a comunidade internacional volte seus olhos e busque mecanismos capazes de coibir tais práticas, resultando em tratados e convenções internacionais que foram adotadas pelo Brasil. Bibliografia: GALVÃO, P. Invisibilidade Mata MOTA, M.D.B; MADEIRA, M.Z.A, Feminicídio e feminino FARIAS, J.M, Mulheres e violências: Práticas discursivas e políticas públicas Governo do Estado de São Paulo, Direitos Humanos no Cotidiano Jurídico

112 -PEREIRA G. D. N.; BENEDINI L. E. - AVALIAÇÃO PSICOLÓGICA NO ÂMBITO JURÍDICO: PSICOLOGIA AO DIREITO DE FAMÍLIA - PSYCHOLOGICAL EVALUATION IN THE LEGAL FRAMEWORK: PSYCHOLOGY TO FAMILY LAW - UNAR - Psicologia e Direito. São áreas deriva de uma necessidade, onde vem caminhando cada vez mais juntas, e redimensionando a compreensão do agir humano, e aos aspectos legais, afetivo e comportamentais. a metodologia desta pesquisa demonstrar como a metodologia da Psicologia Jurídica é uma área que vem expandindo suas áreas de conhecimento e atuação, com novas pesquisas e descobertas, e sobretudo com produções acadêmicas e científicas. O objetivo do presente artigo tem como apresentar uma visão geral da expansão da Psicologia Jurídica, e particularmente daquela aplicada ao Direito de Família. Com isso, buscando-se o estudo científico, os princípios do Direito, e a maneira como a Psicologia pode proporcionar uma ligação física ou lógica do Direito para compreender o comportamento humano. Apresentando questões importantes da Psicologia ao Direito de Família, necessitando demarcar seu espaço de atuação, valendo-se de outros conhecimentos da Psicologia para estabelecer uma união de seu trabalho ao do Judiciário, envolvendo uma atuação psicojurídica, e garantindo o direito do ser humano. Onde o objetivo é a proteção da integridade física e psicológica.

113 -PEREIRA, C. F.; DE SOUZA, D. T. R. - REDUÇÃO DA MAIORIDADE PENAL - REDUCTION OF THE PENAL AGE - UNAR O presente trabalho visa a realização de estudo científico acerca da problemática no rebaixamento da imputabilidade penal (hoje definida em dezoito anos), enfocando os aspectos sociais e jurídicos que o envolvem, analisando a eficácia da redução da idade da imputabilidade penal como forma de combater a sensação de insegurança pública, em face de atos infracionais praticados por menores. Seu objetivo específico é entender em até que ponto a redução da maioridade penal será uma alternativa eficaz no combate à criminalidade juvenil. O clamor social em relação ao jovem infrator, menor de dezoito anos,

ANAIS

surge da equivocada sensação de que nada lhe acontece quando autor da infração penal. Seguramente a noção errônea de impunidade tem-se revelado como o maior obstáculo à plena efetivação do ECA (Estatuto da Criança e do Adolescente), principalmente diante da crescente onda de violência, em níveis alarmantes. Daí se acredita ser necessário reduzir a idade de imputabilidade penal para responsabilizá-los.

114 -RAMOS, C. A. N.; ALVES JUNIOR, W. J. F - REPRESENTAÇÃO PROPORCIONAL: ESTUDO DE CASO NO MUNICÍPIO DE LEME, NAS ELEIÇÕES MUNICIPAIS DE 2016 - PROPORTIONAL REPRESENTATION: CASE STUDY IN THE MUNICIPALITY OF LEME, IN THE MUNICIPAL ELECTIONS OF 2016 - UNAR - cleytonnogueiramos@gmail.com - Com a crise política vivenciada na atualidade, o direito político passa a ganhar mais notoriedade e importância para viabilizar a democracia em um país, sendo parte integrante do direito público, o direito eleitoral através do poder do Estado, estabelece normas para o sufrágio universal com o intuito de garantir a soberania popular. O presente trabalho tem como objetivo principal tornar claro uma das etapas do sufrágio universal que é a representação proporcional, estabelecido pelo código eleitoral e leis complementares, levando em consideração a grande dificuldade que os cidadãos leigos tem em entender a maneira que são eleitos os parlamentares. Para exemplificar com maior clareza o sistema de representação proporcional, são trazidos como exemplo, as eleições municipais do município de Leme interior de São Paulo no ano de 2016. Considerando que os sistemas eleitorais são mutáveis podendo sofrer mudanças de país para país, bem como variando no tempo e no espaço, conhece-se atualmente três sistemas eleitorais mais tradicionais, sendo eles: majoritário, proporcional e o misto. O Brasil adota em seu código eleitoral vigente de julho de 1965, os sistema proporcional e o majoritário, sendo o proporcional para as eleições de vereadores, deputados estaduais e deputados federais, e no sistema majoritário adota-se nas eleições para prefeitos, governadores, senadores e presidente da República, conforme previsto na constituição federal em seus artigos 27,§1º, 29, IV, 32,§3º, e 45.

115 -RÉ, G. E. C. M.; ALVES JUNIOR, W. J. F - JUDICIALIZAÇÃO DA SAÚDE: AVANÇOS E DESAFIOS - JUDICIALIZATION OF HEALTH: ADVANCES AND CHALLENGES - UNAR - A procura pelo Judiciário vem crescendo e isso nos coloca uma série de questões. Sendo a saúde um direito de todos, de que forma as políticas públicas podem atuar, uma vez que aspectos econômicos permeiam e prejudicam o adequado atendimento a todos. A fiscalização de recursos e a aplicação dos mesmos tem recebido que tipo de acompanhamento. Nesse sentido, pergunta-se: os recursos são insuficientes ou ocorre má gestão? A prevenção, como forma mais eficaz e menos custosa aos órgãos governamentais, tem recebido que tipo de preocupação e efetividade? De um lado os gestores que, por muitas vezes devido a um sistema de saúde ineficiente e deficitário, não conseguem atender os cidadãos nas suas necessidades de fornecimento de medicamentos, insumos, consultas, cirurgias. De outro ângulo os cidadãos,

ANAIS

que sofrem com a dificuldade em terem seu mínimo existencial respeitado e que encontram no Judiciário apoio para verem realizado seu direito à saúde. Um caminho que foi tomando rumos inesperados...A atuação do CNJ no sentido de auxiliar os Magistrados para que tomem cada vez mais decisões acertadas, políticas públicas de saúde que precisam ser constantemente revistas e aprimoradas e a prevenção como recurso de minimização do fenômeno da judicialização na área da saúde são importantes enfoques a serem discutidos.

116 -SANTOS, J. F. DOS ; SILVA ,M. S.; ALVES JUNIOR, W. J. F. - FEMINICÍDIO NO BRASIL - FEMINICIDE IN BRAZIL - UNAR - marisz77silvasouza@gmail.com - O Femicídio como fenômeno social presente na sociedade Brasileira atingem proporções significativas da população feminina em todo Estado .Este por sua vez ,caracteriza-se como uma modalidade de violência extremamente consubstanciada por uma cultura de dominação e de inferiorização da condição das mulheres . Este trabalho teve objetivo de realizar um estudo analítico de caráter jurídico acerca do femenicídio no Brasil ,por intermédio da lei nº 13.104/2015,previsto no (art.121 ,INC .VI) DO código penal ; " contra mulher por razões da condição de sexo feminino ". Expressando o indício de uma mudança na consciência coletiva ,e um instrumento protetivo da violência contra mulheres efetivando uma punição de acordo com os atos praticados que pela lei configura feminicídio .

117 -SARRAF, B. C., CONSONI, I. C. R. - ADOÇÃO À BRASILEIRA: ATITUDE AFETIVA OU CRIMINOSA? - BRAZILIAN ADOPTION: AFFECTIVE OR CRIMINAL ATTITUDE? - Pela morosidade no processo de adoção, muitos casais partem para a adoção à brasileira que até algum tempo atrás era aceito, porém, com a regulamentação do Estatuto da Criança e do Adolescente e Código Civil, a prática passou a ser crime privilegiado, descoberto o ato, as famílias acabam perdendo a criança de uma forma injusta. O problema está na demora no processo de adoção, onde crianças que poderiam estar em suas novas famílias, passam grande parte de seus primeiros anos de vida em lares adotivos, sendo assim perde toda a infância e a chance de ser adotado diminui gradativamente após uma certa idade. O processo pela adoção à brasileira, burla os trâmites legais. A conduta então tem sido julgada como uma atitude afetiva ou criminosa?

118 -SILVA, E. S.; ALVES JUNIOR, W. J. F. - OS IMPACTOS CAUSADOS PELA MIGRAÇÃO DOS VENEZUELANOS PARA O BRASIL. - THE IMPACTS CAUSED BY THE MIGRATION OF VENEZUELANANS TO BRAZIL. - UNAR - erivalton@gmail.com - Com base a toda problemática estabelecida no governo do então presidente da Venezuela, Nicolás Maduro o país outrora rico e que tem uma das maiores reservas de petróleo, passa por uma crise econômica e política que gerou uma inflação enorme no país, tornando inacessíveis alimentos e remédios a população fazendo com que busquem refúgio em outros países, e o Brasil é um dos pontos de referências para essas pessoas em busca de uma vida digna. Vendo de forma

ANAIS

humanitarista é necessário o suporte a essas pessoas. - Mas e no ponto de vista social? É justamente sobre esse assunto que será abordado o tema deste. Note que, só no primeiro semestre de 2017, Roraima recebeu 5.787 pedidos de refúgio COSTA (2017). Sem levar em consideração os números ainda maiores que não são efetivamente contabilizados e com essa gama imensa de refugiados, ou seja, imigrantes que não estão com a situação regularizada. Com isto, cria-se internamente problemas ligados a violação sexual ou de gênero, exploração e a falta de direitos básicos, xenofobia e em muitos casos por estarem irregulares o trabalho escravo, além dos problemas relacionados a saúde de muitos venezuelanos visto que, o sistema de saúde da Venezuela está precário e defasado e com a problemática do idioma muitos não consegue se integrar gerando um problema social catastrófico. Bibliografia: COSTA, E. Refugiados. Disponível em: <https://g1.globo.com/rr/roraima/noticia/com-5787-pedidosde-refugio-em-6-meses-numero-de-entrada-de-venezuelanos-mais-do-que-dobra-em-roraima.ghtml> >. Acesso em: 30.ago.2018.

119 -SILVA, K. L. DE P., B., C. M. - ABORTO, ARTIGO 124 DO C.P., ABORTO PROVOCADO PELA GESTANTE OU COM SEU CONSENTIMENTO - ABORTION, ARTICLE 124 OF THE C.P., ABORTION PROVOKED BY THE PREGNANT WOMAN OR WITH HER CONSENT – UNAR - Apesar do tema aborto ser controverso envolvendo diversos fatores, sociedade, religião, direito a liberdade, a vida, direito da mulher sobre seu próprio corpo, traz consigo uma ampla e necessária discussão sobre sua descriminalização em alguns casos, nos limitamos em descrever e apresentar o que nos diz a lei vigente, deixando de lado discussões sobre a possível legalização dessa prática e tentando deixar expresso o posicionamento da lei brasileira nesse tema.

120 -SIMIONATO FILHO, P., CARDOSO, L. F., ALVES JUNIOR, W. J. F.- PRESCRIÇÃO E DECADÊNCIA NO PROCESSO CIVIL - UNAR - paulosimionatto@yahoo.com.br - O artigo em questão, consiste em comentar a importância da prescrição e decadência processual no direito civil, e suas implicações. As relações jurídicas sofrem alterações em razão do tempo, que atua como fato gerador ou destruidor de direitos. A prescrição e a decadência são institutos que evidenciam a enorme importância do tempo no direito. Prescrição: é a perda do direito de ingresso de ação, atribuída, a um outro direito, e de toda a sua capacidade durante determinado tempo. A prescrição faz esgotar o direito de propositura da ação. Já a decadência, perda da pretensão, em virtude da inércia de seu titular, no prazo previsto por lei.

121 -SIMÕES. M. C.; MARCHI. W. R. A. - DIREITOS E GARANTIAS DO AGENTE POLICIAL INFILTRADO NA ORGANIZAÇÃO CRIMINOSA - RIGHTS AND GUARANTEES OF THE INFILTRATED POLICE AGENT IN THE CRIMINAL ORGANIZATION - mariaclara@hpcbrasil.com - UNAR O presente artigo busca abordar um tema complexo, referente à infiltração do agente policial na Organização Criminosa. Apresentando, de forma clara e elucidativa, os conceitos e

ANAIS

posicionamentos doutrinários acerca do tema, utilizando uma metodologia de revisão literária. Como podemos observar, com os avanços tecnológicos o crescimento dessa modalidade delitativa está em constante aumento em nossa sociedade, sendo cada vez maior o desafio que a Polícia encontra para dismantelar essas organizações, pela gravidade do delito e a maneira hermética em que é efetuada. A luz da lei 12.850/13, será apresentado a contribuição do agente infiltrado para os meios de obtenção de provas no combate ao Crime Organizado, além de identificar até que ponto as liberdades e garantias fundamentais deste agente poderão ser mitigadas em prol da coletividade. Portanto nos deparamos com um grande dilema ético, onde de um lado, existe uma eficiente medida de investigação policial, que possibilita em resultados satisfatórios na obtenção de provas, e de outro lado, a permissão do Estado para que alguém se arrisque a praticar crimes nos quais deseja elucidar e reprimir, porem será responsabilizado pelos excessos que vier a praticar. Portanto qual seria o limite deste agente para que não se responsabilize penalmente? Por fim, será abordando as questões relacionadas aos Direitos e Garantias do agente infiltrado que poderão ser relativizadas pela operação de infiltração. Bibliografia: SILVA, N. N.;NUNES, G.O Papel do Agente Infiltrado em tarefas de Investigação de Organizações Criminosas, FUCAMP, 2018

122 -SOUZA, K. S; MARCHI, W. R. A; MARCHI, W. R. A; REMEDIO, D. F - A APLICAÇÃO DA TEORIA DO DELICTUM EXEPTUM NO CONCURSO DE AGENTES EM CRIME DE INFANTICÍDIO.- THE APPLICATION OF THE THEORY OF DELICTUM EXEPTUM IN THE COMPETITION OF AGENTS IN CRIME OF CHILDHOOD - UNAR - karina-souzaa@outlook.com - O crime de infanticídio é um crime de grande perplexidade. Um tema muito interessante, pois ultrapassa a barreiras da área jurisdicional, para entender o "Estado Puerperal" adotado pelo art. 123 do Código Penal, é necessário unir as duas ciências mais importantes da vida dos humanos: Direito e Medicina. O crime de infanticídio não é um assunto novo, houve várias denominações para tal, atualmente caracteriza este delito à mulher que mata o seu filho e tem de estar sob a influência do estado puerperal, estado este, que é compreendido como elementar do crime, sem ele o delito é modificado. Em conformidade com os arts 29 e 30 do CP, é admitido concurso de agente no crime de infanticídio, visto que o fator integral irá se comunicar com o co- autor ou participe. Lidando-se de um delito considerado Delictum Exeptum, os que dele participar terá um tratamento especial. Bibliografia: SOARES e PAVARINA, Thyara Galante Alvim e Antenor Ferreira. CONCURSO DE PESSOAS NO INFANTICÍDIO. Revista_Nucleo_Criminologia_07 pág 161 – Infanticídio.

123 -TEODORO, J. W., CRUZ, T. S. U. R DA; MURER E.; - DIREITO DESPORTIVO E ESPORTES PARAOLÍMPICOS: HIPISMO PARA CEGOS - SPORTS LAW AND PARALYMPIC SPORTS: HORSE RIDING FOR THE BLIND - UNAR - tsurcruz@gmail.com - Estudo voltado para o Direito Desportivo e interações multidisciplinares e interdisciplinares é o foco deste trabalho. O Direito Desportivo e a relação dos direitos e deveres dos atletas profissionais, esportes

ANAIS

adaptados e modalidades desportivas inovadoras crescem a cada dia na perspectiva da inclusão. O esporte adaptado como recurso para as pessoas com deficiências tem sido forte aliado no desenvolvimento de sujeitos em dificuldades de mobilidades, bem como para aqueles que apresentam dificuldades de ordem sensorial. Nesta perspectiva o estudo retrata especificamente do desenvolvimento de cegos na prática do hipismo, almejando demonstrar as facilidades e habilidades que o esporte garante aos sujeitos com essa deficiência. Bibliografia: COOK e Hussey. *Assistive Technologies: Principles and Practice*, Mosby - Year Book, USA-Missouri, 1995. COSTA, Roberto Fernandes da; GORGATTI, Márcia Greguol. *Atividade física adaptada*. ED. MANOLE. 3ª ED. 2013. MELLO, Marco túlio de. *Esporte Paralímpico*. ED. Atheneu. 2012. MUNSTER, M.A.V. AVERSAN, Thais. *Estratégias de sensibilização para a inclusão no contexto da educação física escolar*. In: CHICON, José Francisco; RODRIGUES, Graciele M. (Orgs.) *Práticas pedagógicas e pesquisa em educação física escolar inclusiva*. Vitória, ES: EDUFES, 2012. 190 p.

124 -TESCH, G. F. O.; ALVES JUNIOR, W.J.F. - A DESCONSIDERAÇÃO DA PERSONALIDADE JURÍDICA NA LEGISLAÇÃO MATERIAL BRASILEIRA - THE DISREGARD DOCTRINE OF LEGAL PERSONALITY IN BRAZILIAN MATERIAL LEGISLATION - UNAR - gustavotesch.tesch@gmail.com - O ordenamento jurídico brasileiro através do princípio da autonomia patrimonial concede às pessoas jurídicas personalidade dessemelhante da dos seus membros. Destarte, a responsabilidade legal da pessoa jurídica, em tese, não se estende aos seus respectivos membros. Todavia, pessoas inescrupulosas, aproveitando-se do princípio da autonomia patrimonial, se enriquecem em detrimento de terceiros, utilizando a pessoa jurídica como uma forma de “capa” para alapar seus atos fraudulentos e de abuso de direito contra terceiros. O desenvolvimento da teoria da desconsideração da personalidade jurídica pela doutrina representa significativo avanço no combate à fraude, abuso de direito e desvio de finalidade, sendo coroada com sua positivação em nosso ordenamento jurídico. Sendo assim, a teoria da desconsideração jurídica possibilita ao juiz, por solicitação das partes ou do Ministério Público, desconsiderar a personalidade da pessoa jurídica, estendendo à responsabilidade dos atos ilegais por ela praticados à seus respectivos sócios e representantes.

125 -VIVALDINI, G. A.; VIVALDINI F. C. - FONTES DO DIREITO - SOURCES OF LAW - Este trabalho tem como escopo abordar, comentar e eleancar fatos sobre as Fontes do Direito, que são os meios pelas quais estabelecem as normas jurídicas. Varias são as classificações dessas fontes, a mais importante divide-se em fontes Diretas ou imediatas (leis e costumes) e fontes indiretas ou mediatas (doutrinas e jurisprudências). Embora a lei seja a fonte principal do direito brasileiro, admite-se, todavia, outras fontes para regular o aparecimento de novas normas, como a jurisprudência, doutrina, costumes e as fontes negociais, que dentre estas, são as que possuem menor certeza e segurança jurídica. Chegamos à conclusão que sendo as

ANAIS

fontes o modo de expressão do direito, é preciso que o jurista conheça estas fontes para aplicar o direito, bem como, é necessário que as pessoas tenham conhecimento para que possam observar e respeitar os dilemas do direito. Para tanto, as fontes jurídicas, ou fontes do direito, nada mais é do que a origem primária do direito, confundindo-se com sua gênese, ou seja, são fatores reais que condicionam o surgimento do sistema jurídico. É o modo de expressão do direito.

ENGENHARIA CIVIL

126 -BUENO, J. R. P.; GASPEROTO, H. H. J.; YOKOYA, E. - DESASTRES NATURAIS: MOVIMENTO DE MASSA - NATURAL DISASTERS: MASS MOVEMENT - UNAR - eng.jbueno@gmail.com - O trabalho visa contribuir para uma discussão sobre um melhor entendimento sobre os desastres naturais como terremotos, erupções vulcânicas, inundações e movimentos de massa são problemas socioambientais que provocam perdas materiais e humanas. No caso do Brasil o problema das inundações e dos movimentos de massas é um problema crônico, pois a cada ano verificam-se grandes catástrofes, principalmente nas grandes cidades onde a ocupação urbana foi acelerada e desordenada. No caso dos movimentos de massas além desses fatores urbanos podemos agregar as condições climáticas e a declividade do terreno. Outro fator importante para a avaliação e compreensão dos movimentos de massas é o planejamento do uso da terra, para se detectar a estabilidade das encostas. As tecnologias mais atuais para ajudar esses estudos são: o sensoriamento remoto e o Sistema de Informação Geográfica (SIG).

127 -DE SOUZA, F. B.; DIVINO, J. Q. F. - RESÍDUOS GERADOS NA EXECUÇÃO DE FUNDAÇÕES - RESIDUES GENERATED IN FOUNDATION CONSTRUCTION - UNAR - janequeli23@outlook.com - Segundo a ABRELPE (Associação Brasileira de Empresas de Limpeza Pública e Resíduos Especiais), a geração dos resíduos per capita tem crescido em maior quantidade do que o crescimento populacional. As fundações geram resíduos durante a sua execução, as fundações rasas são sapata (associada, isolada, alavancada) e radier; e as profundas são tubulão e estaca (abordaremos as estacas escavadas raiz, strauss, franki e hélice contínua). As sapatas produzem resíduos no processo de escavação, colocação de brita e armadura e concretagem; sendo gerados terra, areia, cimento, britas, aço, etc. Os resíduos das sapatas produzem 98% de Classe A e 2% dos resíduos da Classe B. O radier gera resíduos nos processos colocação das britas, posicionamento da armadura e concretagem. Esses processos têm como resíduos, areia, cimento, brita e aço, sendo 96% pertencentes a Classe A e 4% da Classe B. Na escavação, alargamento da base, colocação da armadura e concretagem do tubulão é gerado resíduos de solo, aço, cimento, brita e areia classificados 97% da Classe A e 3% da Classe B. As estacas produzem resíduos no processo de perfuração, concretagem e

ANAIS

armação e os resíduos são: solo, areia, cimento e brita. A Estaca Raiz produz resíduos classificados como 59% da Classe A e 41% da Classe B. Durante o processo de escavação a Estaca Strauss traz resíduos de classificados como 65% da Classe A e 35% da Classe B. A Estaca Franki e a Hélice Contínua são fundações que trazem resíduos pertencentes 99% da Classe A e 1% pertencente a Classe B.

128 -DE SOUZA, F. B.; DIVINO, J. Q. F., NEVES S. L. DE C. - RESÍDUOS GERADOS NA CONSTRUÇÃO CIVIL POR SISTEMA CONSTRUTIVO - RESIDUES GENERATED IN CIVIL CONSTRUCTION BY CONSTRUCTION SYSTEM - UNAR - janequeli23@outlook.com - Os Sistemas Construtivos são potenciais consumistas de matéria prima e constantemente os projetos não levam em consideração os impactos ao meio ambiente. Os principais sistemas construtivos são: concreto armado, alvenaria estrutural em blocos cerâmicos ou blocos de concreto, parede de concreto (moldada in loco), madeira pré-moldada, alvenaria estrutural em tijolos ecológicos e Light Steel Frame. O concreto armado gera resíduos na utilização de argamassa de assentamento, fôrma, aço e bloco ou tijolo. Seus resíduos são 50% da Classe A e 50% da Classe B. A alvenaria estrutural gera resíduos da armadura, da argamassa de assentamento e bloco. Os resíduos da Alvenaria Estrutural são 87,5% da Classe A e 12,5% da Classe B. Paredes maciças em concreto, gera seus principais resíduos no corte de telas metálicas, na concretagem e no desenformar das paredes consequentemente, gerando aço, concreto e madeira. Seus resíduos são 95% da Classe B e 5% da Classe A. Construções em madeira pré-moldada, produzem resíduos de madeira durante a sua execução, 100% deles pertencem a Classe B. Construções em tijolos ecológicos, geram resíduos em seu processo de amarração e de envernização acrílica para acabamento, ou seja, geram aço e verniz, sendo 99, 5% desses resíduos pertencentes a Classe A e 0,5% pertencentes a Classe D, ou seja, são resíduos perigosos que não podem ser reutilizados na própria construção. Light Steel Frame, sistema construtivo à seco, somente produz resíduos na execução da sua fundação que normalmente é o radier.

129 -DE SOUZA, F. B.; PATTARO, A. G., DE MELLO, A. C. F. - USO DO SCRAPS NA CONSTRUÇÃO CIVIL - USE THE SCRAPS IN CIVIL CONSTRUCTION - UNAR - O artigo tem como objetivo reunir informações sobre as fibras de vidro, compreendendo sua composição, os impactos gerados durante a produção bem como o seu descarte inadequado do scraps (resíduo final do processo), além de apresentar uma opção no desenvolvimento de um produto com o reaproveitamento do scraps na construção civil. Esta opção de material seria uma alternativa sustentável uma vez que existe uma demanda consistente deste material uma vez que com o aumento da produção, sua reciclagem torna-se uma das mais importantes atividades de controle ambiental, agregando valores econômicos e desenvolvimento tecnológico. Nos últimos anos, o plástico tem sido misturado com outros tipos de materiais, com determinados aditivos e cargas, recebendo o nome de compósitos, e dessa forma

ANAIS

dificultando sua reciclagem. O artigo tem como base principal, elaborar uma mistura de cimento e fibra de vidro cujo objeto principal é a elaboração de um produto que possua uma caracterização de isolamento acústico e térmico. É neste sentido que o artigo trata a questão do desenvolvimento sustentável, que pode corroborar com o equilíbrio entre tecnologia e meio ambiente. Definimos sustentabilidade como atender as necessidades do presente sem comprometer o mundo que deixamos para o futuro.

130 -DIVINO J. Q. F. - CONSTRUÇÃO EM POLIESTIRENO EXPANDIDO - EXPANDED POLYSTYRENE CONSTRUCTION - UNAR - janequeli23@outlook.com - EPS, poliestireno expandido, mais conhecido como Isopor, tem sido usado recentemente na construção civil. Esse método construtivo foi criado por uma empresa italiana em 1980, com principal objetivo de constituir-se uma construção isolante térmica e acústica. Esse sistema construtivo é constituído por argamassa, grampo de aço galvanizado, painéis de EPS, tela de treliça eletrossoldada. Esse sistema construtivo, é destinado para construções térreas, sobardos, ou até mesmo, para uso industrial como, hospitais, escolas, etc. Quando se trata da sua produção, se faz necessário de 400 a 500 m² de painéis em EPS, treliças e telas para uma construção de aproximadamente 280 metros ². Para a construção desses painéis estruturais em uma semana, necessita-se de três pedreiros e três ajudantes. Referências Bibliográficas: Gonçalves, Ricardo. EPS, uma tendência na construção para um futuro melhor. Disponível em: . Acessado em 28 de agosto de 2018 PANHAM, Ricardo. Painéis de EPS para construção. Disponível em: . Acessado em 28 de agosto de 2018.

131 -DIVINO J. Q. F., DE SOUZA, F. B.; BELLAN, M. - RESÍDUOS GERADOS NA CONSTRUÇÃO DAS COBERTURAS - RESIDUES GENERATED IN CONSTRUCTION OF COVERINGS - UNAR - janequeli23@outlook.com - Segundo a Associação Brasileira para Reciclagem de Resíduos de Construção Civil e Demolição, 60% do lixo sólido do Brasil provém da construção civil. As principais coberturas utilizadas nas edificações são: o telhado colonial, cobertura em telhas de polipropileno, cobertura em telhas metálicas, telhado em fibrocimento, lajes impermeabilizadas e telhado verde. Os resíduos do telhado colonial são gerados nos processos de colocação de madeira e telha cerâmica e na fixação com arame em aço galvanizado; gerando resíduos de madeira, telha e aço, são 70% pertencentes a Classe A e 30% a Classe B. A cobertura em telhas de polipropileno não geram resíduos durante a fixação, porém em sua fabricação ela emite gases nocivos à saúde e para o meio ambiente por conta de requerer fósforo em seu processo de fabricação. A cobertura em telhas metálicas, gera resíduos nos processos de execução de suportes para telhas, produzem resíduos de metal, sendo eles classificados como 100% Classe A. O telhado em fibrocimento, possui alta flexibilidade, o processo de amarração com arame em aço galvanizado é a etapa que gera resíduos de aço. Esses resíduos são 100% Classe A. Os resíduos das lajes impermeabilizadas são gerados no processo de escoramento, alinhamento das vigotas e blocos, instalação

ANAIS

elétrica, na colocação de malhas de distribuição de negativos e capeamento e geram resíduos de madeira para as escoras, blocos de concreto, mangueira, aço, areia, cimento e brita; eles são 60% Classe A e, 40% Classe B. E o telhado verde mais subsistente que os telhados convencionais não geram resíduos.

132 -DIVINO, J. Q. F. - SOLUÇÕES PARA OS RESÍDUOS DA CONSTRUÇÃO CIVIL - SOLUTIONS FOR CONSTRUCTION WASTE - UNAR - janequeli23@outlook.com - A construção civil é uma potencial consumista de matéria prima e, constantemente desenvolve projetos, sem levar em consideração os significativos impactos que a mesma proporciona ao meio ambiente. Milhares de materiais da construção e demolição são gerados. Uma grande parte parte desses resíduos pode ser reutilizado, recuperado ou reciclado. Com o controle e monitoramento das atividades de preenchimento de terra e de inflexão na área de obras públicas, materiais de construção e demolição podem ser recuperados para outros projetos, tais como paisagismo, energia, casas de aldeia, instalações recreativas ou estacionamentos e estradas. Ao aplicar essas técnicas e, monitorar atividades de voltagem, os materiais de construção e demolição que, em algum momento seriam descartados em aterros piorando a gestão de resíduos sólidos , podem ser facilmente gerenciados. Existe um impacto ambiental dos materiais de construção em cada etapa do processo construtivo, que se iniciam na extração de matérias-primas, processamento, fabricação, transporte, construção, etc. Portanto, o reaproveitamento de materiais está diretamente relacionado a atenuação dos impactos ambientais.

133 -GASPEROTO H. H. J.; NASCIMENTO A. L. do. - ESTUDOS DOS PRINCIPAIS FATORES GEOLÓGICOS QUE INFLUENCIAM NAS CONSTRUÇÕES DAS ESTRADAS - STUDIES OF THE MAJOR GEOLGIC FACTORS THAT INFLUENCE THE ROAD CONSTRUCTIONS - UNAR - heldergeo@bol.com.br - O trabalho visa contribuir para uma discussão sobre a questão da estruturação geológica na construção de estradas nas suas mais diversas formas como em áreas de divisor de águas, em planícies fluviais, em terrenos de argilas moles, em áreas de encostas. O traçado das estradas passam por diversos municípios e por diversos tipos de terrenos e diferentes estruturas geológicas com inúmeros rios e diferentes tipos de drenagem, Os principais problemas na construção das estradas estão ligados a sua fundação, para melhorar esses estudos em relação a estabilidade do terreno, verificando os fenômenos que podem ocorrer no terreno que possam prejudicar o bom desempenho da construção das estradas, como a estabilidade do talude, o tipo de solo, a origem do solo e subsolo, erosão e estudo de caixas de contenção. Palavras chave: construção de estradas; geologia; estradas; drenagem. STUDIES OF THE MAJOR GEOLGIC FACTORS THAT INFLUENCE THE ROAD CONSTRUCTIONS Bibliografia GUERRA, J. T. & CUNHA, S. B. da, (orgs) Geomorfologia e Meio Ambiente, Rio de Janeiro: Bertand Brasil, 2009. Geomorfologia, Rio de Janeiro: Bertand Brasil, 1996. MACIEL FILHO C.L.; NUMMER A.V., Geologia de Engenharia. Santa Maria RS:

ANAIS

UFSM, 2014. TEIXEIRA W. [et al] (Orgs) Decifrando a Terra. São Paulo: Companhia Editora Nacional,

134 -NEVES, S. - USO DO SCRAPS NA CONSTRUÇÃO CIVIL - USE SCRAPS IN CIVIL CONSTRUCTION - UNAR O artigo tem como objetivo reunir informações sobre as fibras de vidro, compreendendo sua composição, os impactos gerados durante a produção bem como o seu descarte inadequado do scraps (resíduo final do processo), além de apresentar uma opção no desenvolvimento de um produto com o reaproveitamento do scraps na construção civil. Esta opção de material seria uma alternativa sustentável uma vez que existe uma demanda consistente deste material uma vez que com o aumento da produção, sua reciclagem torna-se uma das mais importantes atividades de controle ambiental, agregando valores econômicos e desenvolvimento tecnológico. Nos últimos anos, o plástico tem sido misturado com outros tipos de materiais, com determinados aditivos e cargas, recebendo o nome de compósitos, e dessa forma dificultando sua reciclagem. O artigo tem como base principal, elaborar uma mistura de cimento e fibra de vidro cujo objeto principal é a elaboração de um produto que possua uma caracterização de isolamento acústico e térmico. É neste sentido que o artigo trata a questão do desenvolvimento sustentável, que pode corroborar com o equilíbrio entre tecnologia e meio ambiente. Definimos sustentabilidade como atender as necessidades do presente sem comprometer o mundo que deixamos para o futuro.

135 -SANTOS, F. C. M.; YOKOYA, E. - A UTILIZAÇÃO DOS MODAIS FERROVIÁRIO E AQUAVIÁRIO COMO ALTERNATIVA AO TRANSPORTE RODOVIÁRIO BRASILEIRA - THE USE OF RAILWAY AND WATERWAY MODELS AS AN ALTERNATIVE TO BRAZILIAN ROAD TRANSPORT - UNAR - A logística de transportes, quando efetivamente aplicada, gera impactos benéficos à sociedade e pode ser mecanismo de alcance do desenvolvimento. No Brasil, o principal modal utilizado para o transporte de cargas e mercadorias é o modal rodoviário. Porém, este modal nem sempre pode ser considerado a melhor alternativa para o transporte de determinado material, acarretando aumento nos custos de frete. Este trabalho tem como objetivo analisar a viabilidade e as mudanças que ocorreriam caso os modais ferroviário e hidroviário fossem mais amplamente utilizados no transporte de mercadorias no país. Por meio da realização de pesquisas bibliográficas em artigos, periódicos e publicações, foi possível constatar que o transporte rodoviário brasileiro encontra-se em situação de precariedade, necessitando de manutenção, enquanto as concessionárias cobram valores abusivos, que não são revertidos ao consumidor. Também pode-se notar que a utilização dos modais ferroviário e hidroviário, de acordo com as condições favoráveis em cada região, diminuiriam os custos de frete. Outra alternativa trata-se da aplicação da intermodalidade, prática que também pode reduzir custos e diminuir prazos.

136 -SILVA, P. R.; FARIAS, D. A. DE - ESTRUTURAS DE CONCRETO ARMADO - REINFORCED CONCRETE STRUCTURE Apresentar métodos e sua utilização na construção civil, sua

ANAIS

viabilidade no mercado e como ainda é bem aceito no mercado pelos consumidores

ENGENHARIA DE PRODUÇÃO

137 -FARIAS, R. L.; AMORIM, M. B.; FARIAS, C. L.; GOMES, A.; PEDREROS, S.B. - REDUÇÃO DE PERDAS NO PROCESSO PRODUTIVO: ESTUDO DE CASO EM UMA EMPRESA DE FIBRA SINTÉTICA EXTRUDADA - REDUCTION OF LOSSES IN THE PRODUCTION PROCESS: CASE STUDY IN AN EXTRUDED SYNTHETIC FIBER COMPANY - UNESULBAHIA- LA SALLE- Manaus-AM - rafael.lage@unece.br - Eliminar todo tipo de desperdício e aumentar a eficiência nos processos é algo salutar no Polo Industrial de Manaus - PIM. O desperdício é definido como qualquer coisa que não agrega valor ao produto acabado da perspectiva dos clientes. O objetivo preliminar do Lean Manufacturing é fazer com que a empresa tenha o desejo de melhorar as suas operações e se tornar mais eficiente e competitivo no mercado. Assim, Slack (2009, p.456) sustenta que a Toyota identificou sete tipos de desperdícios, os quais acredita-se serem aplicáveis em vários tipos de operações diferentes, tanto de serviço como de manufatura e formam a base da filosofia enxuta. O estudo demonstra, conforme salienta Martins (2005 p. 461), três diferentes tipos de atividades: agregam valor, atividades desnecessárias e atividades necessárias. Esses três tipos de atividades podem ser encontrados na indústria nas seguintes proporções: Atividades que agregam valor: 5%; Atividades desnecessárias e que não agregam valor: 60%; Atividades necessárias, mas que não agregam valor: 35%. O presente estudo tinha como objetivo reduzir refugos de 15T (representativo de 15% da produção) sendo a meta balizada em 5% conforme produção diária. Através do Lean Manufacturing, foi possível atingir o objetivo, ajudando a empresa a permanecer no mercado desenvolvendo novas estratégias. Bibliografia LAUGENI, Fernando Piero; MARTINS, Petrônio G. Administração da Produção. Saraiva. 2 Edição. Rio de Janeiro, 2005. SLACK, Nigel. et al. Administração da Produção. Edição Compacta. Tradução Henrique Corrêa, Irineu Gianesi.1. ed. São Paulo, 2009.

138 -FARIAS, R. L.; AMORIM, M. B.; FARIAS, C. L.; LIMA, A. C. - PROJETO ECOPONTO SUSTENTÁVEL - SUSTAINABLE ECOPONTO PROJECT - UNESULBAHIA - Porto Seguro - BA, LA SALLE-Manaus - AM, FABRAN – Macapá-AP - rafael.lage@unece.br - O projeto Ecoponto Sustentável, surge para que todos os catadores tenham um trabalho digno, sem prejudicar a dignidade humana, tendo como tríplice objetivo: AMBIENTAL, diminuir a exploração de recursos naturais evitando a poluição do solo, da água e do ar; ECONÔMICO, diminuição dos custos da produção, com o aproveitamento de recicláveis de indústrias, urbanos e SOCIAL, criar ponto de coleta de reciclável renumerado, evitando que os catadores se desloquem por vários quilômetros, de uma zona para outra. O projeto é relevante pois, sua criação e vinculação, tem fundamento político-público buscando a criação do Ecoponto na cidade de

ANAIS

Manaus para fortalecer o plano de resíduo sólido do município, mais precisamente na Zona Leste da cidade tendo em vista a alta permanência de trabalhadores deste segmento no local. O projeto trata-se não apenas de uma questão de poluição, como poderia parecer à primeira vista. É muito mais pois, em tempos em que a convulsão social se mostra iminente, em função da crise do desemprego e da baixa renda da população brasileira, não se pode desprezar a grande contribuição social que o processo de reciclagem dos resíduos pode dar neste sentido. Portanto, preservar o minério da bauxita; economiza-se energia, reciclagem do alumínio dentre outras vantagens são de suma importância pois busca o desenvolvimento homogêneo do Triple Bottom Line tão importante para o desenvolvimento social da população de uma região. Bibliografia: SEMULSP. Secretaria Municipal de Limpeza Urbana de Manaus. Disponível em: Acesso em: 06/09/2018.

139 -FARIAS, R. L.; AMORIM, M. B.; FARIAS, C. L. - MELHORIA DA EFICIENCIA OPERACIONAL: ESTUDO DE CASO NA EMPRESA CLF CESTAS PERSONALIZADAS - IMPROVEMENT OF OPERATIONAL EFFICIENCY: CASE STUDY IN THE COMPANY CLF CUSTOMIZED BASKETS - Porto Seguro - BA, LA SALLE-Manaus - AM, FABRAN – Macapá-AP - rafael.lage@unece.br Melhorar eficiência operacional nas empresas é uma estratégia bastante utilizada pois, a melhora no controle das operações tende a evidenciar melhores resultados econômicos e financeiros a empresa. Assim, Alvarenga (2000, p.8) afirma que a maior parte das atividades empresariais, que lida com grande número de pessoas ou de itens de material, apresenta comportamento típico no que se refere ao confronto entre valor, de um lado, e quantidade, de outro. Afirma ainda que nas empresas é comum o emprego da classificação ABC no controle de estoques pois é claro que não se pode tratar a reposição de um item de valor elevado com o mesmo critério que se adota para repor pregos no almoxarifado. Caso isso ocorresse, ou o custo seria demasiadamente excessivo no caso de procedermos uniformemente, tomando como referência os itens de valor mais elevado ou, o resultado seria catastrófico no caso de se controlar os estoques como se tudo tivesse a importância de um prego. A análise por meio da classificação ABC nos dá indícios para escolher o melhor procedimento para cada categoria de itens. A empresa em questão atende clientes com cestas alimentícias e busca desenvolvimento de suas operações para expansão no cenário local em Macapá, buscando analisar em sua proposta, os itens classe A, B e C bem como evidenciar seus índices de eficiência, ineficiência e perda operacional incorrendo em decréscimo financeiro em seu fluxo de caixa. Bibliografia: ALVARENGA, Antonio Carlos. Logística aplicada: suprimento e distribuição física. 3 ed. – São Paulo: Blucher, 2000.

140 -CRUZ, T. S. U. R DA; GASPEROTO, H. H. J.; BARBOSA, F. A. - BIOMECÂNICA, ERGONOMIA E ROBÓTICA: BIOFÍSICA, RESISTÊNCIA DOS MATERIAIS E RACIOCÍNIO LÓGICO - BIOMECHANICS, ERGONOMICS AND ROBOTICS: BIOPHYSICS, RESISTANCE OF MATERIALS AND LOGICAL REASONING - UNAR - heldergeo@bol.com.br Estudos correlatos à questões

ANAIS

Biomecânicas, ergonomia e robótica são objetos deste estudo. Biofísica e raciocínio lógico em diferentes contextos para a inclusão e desenvolvimento e melhorias de órteses e próteses são agentes facilitadores para promoção de desenvolvimento das pessoas com deficiências, visando mobilidade eficaz e adequação postural fundamentais que promovam a independência do usuário na sociedade, neste sentido, estudos correlacionados ao desenvolvimento de instrumentos e técnicas assistivas para emprego de diferentes comorbidades, melhorias das órteses e próteses, pensando na resistência dos materiais para diferentes deficiências ou comorbidades visando os diversos tipos de mobilidade e adequação postural e Tecnologias Assistivas na promoção de autonomia do sujeito bem como, melhoria na comunicação dos recursos audiovisuais são áreas de abrangência deste estudo, promovendo ainda soluções por meio da robótica assistiva e reestruturação de novas possibilidades para estes. Bibliografias: AGÊNCIA NACIONAL DE SAÚDE SUPLEMENTAR (Brasil). Relatório final do Grupo de Trabalho Externo de Órteses, Próteses e Materiais Especiais (GTE OPME) ANS/ANVISA [recurso eletrônico] / Agência Nacional de Saúde Suplementar, Agência Nacional de Vigilância Sanitária – Rio de Janeiro : ANS, 2016. 3,4 MB ; ePUB. ALVES, P.; Junior, A. A. R. Mobilidade e Acessibilidade Urbanas Sustentáveis: A Gestão da Mobilidade Urbana no Brasil. Artigo - Programa Pós Graduação em Engenharia Urbana, São Carlos. São, Paulo, 2007.

NUTRIÇÃO

141 -ZANON, B. S., DE TOLEDO, N. M. V. - COMPARAÇÃO DA ROTULAGEM NUTRICIONAL DE QUEIJOS ELABORADOS DE DIFERENTES FUNGOS DO GÊNERO *PENICILLIUM* - NUTRITION LABELLING COMPARISON OF ELABORATED CHEESE FROM DIFFERENT FUNGI OF GENUS *PENICILLIUM* - UNAR - brunazanon20@hotmail.com - Fungos do gênero *Penicillium* são comumente empregados para fabricação de queijos, sendo responsáveis pela formação do aroma, sabor e textura desses produtos. Sabe-se que o valor nutricional do queijo pode ser influenciado pela composição do leite e pela tecnologia empregada (DONATI, 2008). Desta maneira, o presente trabalho teve como objetivo comparar a rotulagem nutricional de amostras de queijos compostos por fungos do gênero *Penicillium*. Três tipos distintos de queijos foram analisados: gorgonzola, camembert e brie, todos de mesma marca comercial. Quanto ao valor energético, verificou-se que o queijo brie foi o mais calórico, consequência do seu alto teor de lipídeos. Por outro lado, tratando-se da proteína, o gorgonzola foi o que se destacou. Todos os queijos apresentaram teores de carboidratos igual a zero para a porção (30g). Observou-se ainda que na rotulagem foram discriminadas as espécies de fungos empregadas na elaboração de cada queijo: *Penicillium roqueforti* foi o utilizado na fabricação do queijo gorgonzola, enquanto *Penicillium cadidum* foi empregado nos queijos camembert e brie (ambos caracterizados pela crosta branca em suas extremidades). Portanto, concluiu-

ANAIS

se que determinadas espécies de fungos do gênero *Penicillium* podem ser úteis na produção de queijo, contribuindo para suas propriedades tecnológicas e nutricionais. DONATI, I. Enzimi, acidi organici ed altri metaboliti coinvolti nella patogenesi di *Penicillium* spp. Università di Bologna. 2008, p. 6-7. Disponível em: Acesso em 31/09/2018.

142 -LIMA, L. G. - COMPORTAMENTO ALIMENTAR: UMA ABORDAGEM QUE REQUER DO NUTRICIONISTA CONHECIMENTOS SOBRE PSICOLOGIA - FOOD BEHAVIOR: AN APPROACH THAT REQUIRES NUTRITIONIST'S KNOWLEDGE ABOUT PSYCHOLOGY - O ato de alimentar-se transcende a simples ingestão de nutrientes uma vez que os alimentos trazem consigo aspectos relacionados ao modo de preparar e consumo que envolve fatores cognitivos, emocionais, culturais, entre outros que influenciam na escolha, podendo ou não resultar numa alimentação saudável (MOREIRA et al., 2007). A escolha de alimentos é um evento pré-deglutição e está relacionado ao comportamento que vai além da aquisição e consumo, considerando a cultura, a sociedade e experiência que cada indivíduo tem com o alimento (ALVARENGA et al., 2015). Segundo Viana (2002; apud MOREIRA et al., 2015) “o comportamento alimentar é um dos aspectos do estilo de vida que tem maior influência nos processos saúde e doença”. Atualmente os padrões de comportamento são fortemente influenciados pelas mídias e redes sociais e o profissional nutricionista poderá agir como mediador entre a assimilação da informação e a motivação para a mudança. De acordo com Alvarenga et al. (2015) sem a compreensão correta de comportamento alimentar, “o foco da abordagem nutricional pode ser inadequado, especialmente quando o objetivo é promover mudança de comportamento efetiva”. O conteúdo de psicologia ensinado nos cursos de graduação em nutrição é sucinto e sua ampliação para uma abordagem mais terapêutica está em processo de construção já que é recente o reconhecimento de que apenas os conhecimentos técnicos não eram suficientes na intervenção nutricional, o que sugere que a busca por conhecimentos relacionados à psicologia podem contribuir na prática terapêutica do profissional nutricionista.

143 -DE TOLEDO, N. M. V.; BERNO, N. D.; FONSECA, R. D.; STURION, G. L. - PANORAMA SOBRE OS ATOS NORMATIVOS NACIONAIS APLICÁVEIS À ROTULAGEM DE BISCOITOS - OVERVIEW OF THE NATIONAL NORMATIVE ACTS APPLICABLE TO BISCUIT LABELING - ESALQ - Biscoitos são produtos versáteis e amplamente consumidos pela população brasileira. A qualidade desses produtos está ligada à natureza e quantidade de seus ingredientes (e.g. farinha, açúcar, manteiga, água, sal, etc.), além do atendimento às normas vigentes. O trabalho teve como objetivo realizar análise crítica aos atos normativos pertinentes à produção de biscoitos no âmbito nacional. Utilizou-se de consulta bibliográfica atos normativos preconizados por órgãos regulatórios nacionais. Observou-se que a Resolução CNNPA nº12 de 1978 (BRASIL, 1978) que tratava do Padrão de Identidade e Qualidade (PIQ) de diversos alimentos, inclusive biscoitos, foi revogada em 2008, e desde então, nenhum ato normativo foi publicado

ANAIS

contemplando o assunto. Na legislação vigente, encontrou-se orientação quanto ao uso de aditivos alimentares, aspectos microbiológicos, porcionamento, rotulagem nutricional, informação nutricional complementar, alergênicos e nutrientes essenciais aplicáveis a biscoitos. Apesar de abrangente, considerou-se a legislação brasileira falha em não contemplar PIQ para biscoitos, o que representa um impasse ao setor já que não há fixação dos requisitos necessários para caracterização e qualidade do produto, ocasionando barreiras técnicas para sua comercialização. BRASIL. Comissão Nacional de Normas e Padrões para Alimentos. Aprova normas técnicas especiais, do Estado de São Paulo, revistas pela CNNPA, relativas a alimentos (e bebidas), para efeito em todo território brasileiro. Diário Oficial da União, Brasília, 24/07/78.

144 -PERINO, P. D. - A IMPORTÂNCIA DO NUTRICIONISTA NO SUS - THE IMPORTANCE OF THE NUTRITIONIST IN SUS - ETEC " Prefeito Alberto Feres" nutricionistapaolaperino@gmail.com - O direito à saúde está inserido na Constituição Federal de 1988 que define a Saúde como direito de todos e dever do Estado. Segundo o artigo 196 da mesma: "A saúde é direito de todos e dever do Estado, garantido mediante políticas sociais e econômicas que visem à redução do risco de doença e de outros agravos e ao acesso universitário e igualitário às ações e serviços para sua promoção, proteção e recuperação". A atual situação epidemiológica do Brasil representada pela dupla carga de doenças é a razão que justifica a incorporação das ações de alimentação e nutrição no contexto da Atenção Primária à Saúde. As emergentes e crescentes demandas de atenção à saúde decorrem, principalmente, dos agravos que acompanham as doenças crônicas não Transmissíveis e as deficiências nutricionais, ambos os grupos associados a uma alimentação e modos de vidas não saudáveis. Em 2008 foi criada a Portaria nº 154, de 24 de janeiro de 2008, que trata sobre os Núcleos de Apoio à Saúde da Família, esta que possibilita a integração do nutricionista à equipe multidisciplinar, para atuar em parceria com os profissionais das Equipes de Saúde da Família (ESF). A atuação do nutricionista é de extrema importância pois é necessária à sua atuação junto a indivíduos, famílias e comunidade, além de sua contribuição na formação em serviço de profissionais e na articulação de estratégias junto aos equipamentos sociais de seu território, em prol da promoção da alimentação saudável, do Direito Humano à Alimentação Adequada – DHAA e da Segurança Alimentar e Nutricional- SAN.

145 -FACTOR R. P. - PRINCIPAIS CARACTERÍSTICAS DA ROTULAGEM NUTRICIONAL DE PÃO DE

ANAIS

FORMA INTEGRAL - MAIN NUTRITIONAL CHARACTERISTICS IN THE LABELING OF WHOLE WHEAT BREAD - UNAR - raquel.poiatti@unar.edu.br - Sabendo-se da relação do baixo consumo de fibras e alto consumo de alimentos industrializados, ricos em sódio e gorduras, com as doenças crônicas não transmissíveis, é necessário que haja uma mudança no perfil alimentar e o consumo regular e adequado de fibras dietéticas é uma estratégia nutricional de grande importância na prevenção dessas doenças, considerando-se como consumo adequado cerca de 20 a 35 g por dia para adultos e 5 g para crianças (LEITE, 2017). Os alimentos integrais apresentam muitos benefícios à saúde humana, por terem em sua composição, nutrientes essenciais ao organismo, como as fibras. A associação do consumo de fibras com a baixa ingestão de gorduras e sódio é apontada como um fator de diminuição do risco de diversas doenças. O pão integral é um alimento indicado nos planejamentos alimentares por possuir fibras na composição e ser de fácil acesso à maioria da população, porém nem todos os pães industrializados integrais possuem a mesma composição, variando a quantidade dos ingredientes, em especial a farinha integral e outras fontes de fibras alimentares como farelo e fibra de trigo. A Resolução – RDC nº 90 da ANVISA não estabelece quantidades para esses ingredientes, portanto se faz necessária a conscientização da população sobre algumas características do rótulo desses produtos como lista de ingredientes e informação nutricional, contidas na rotulagem nutricional dos mesmos. Bibliografia: LEITE, A.B.; LENQUISTE, S.A. Rotulagem nutricional de pães integrais: análise e conhecimento dos consumidores. Colloquium Vitae, vol. 9, n. Especial, Jul-Dez, 2017.